

令和3年度三河小中学校長会 役員・理事会、常任委員会

令和4年1月11日（火）14：00

オンライン会議（基地局：三河教育会館）

1 会長あいさつ

2 本日の日程

- | | |
|---------------|-------------|
| ○校長研修会Ⅰ | 14：00－14：20 |
| ○各種関係団体説明・依頼 | 14：20－14：35 |
| ○役員・理事会、常任委員会 | 14：35－15：35 |
| ～休憩～ | |
| ○校長研修会Ⅱ | 15：40－16：20 |

3 関係団体連絡（県校長会・三河教育研究会・県校長会事務局）

4 協議事項

- (1) 令和4年度三河小中学校長会諸会合（三次案）について
- (2) 令和4年度関係団体総会・大会等予定について
- (3) 令和4年度三河小中学校長会年間行事予定について
- (4) 令和4年度役員候補者選考委員会について
- (5) 令和3年度三河小中学校長会一般会計中間決算報告及び補正予算（案）について
- (6) 令和3年度学校力向上特別委員会アンケートについて
- (7) 令和3年度三河小中学校長会関係役員・郡市代表歓送会実施計画（案）について
- (8) 各専門委員会・部会の当面する課題について
 - ①法 制
 - ②教育条件
 - ③学校経営
 - ④進 路
 - ⑤保健体育
 - ⑥福祉安全
 - ⑦給 食
 - ⑧生徒指導
 - ⑨特別支援教育
 - ⑩修学旅行特別
 - ⑪教育課題特別
- (9) その他

5 連絡依頼事項

(1) 各専門委員会の報告について ※別紙

①法制

②教育条件

③学校経営

④進路

⑤保健体育

⑥福祉安全

⑦給食

⑧生徒指導

⑨特別支援教育

⑩修学旅行特別

⑪教育課題特別

(2) 令和4年度愛知県小中学校長会総会準備日程（案）について

(3) 令和4年度愛知県小中学校長会年間行事（案）について

(4) 令和4年度学校数一覧表について

(5) 「令和4年度県校長会広報」の原稿依頼について

(6) 令和3年度愛知県学校事務職員組合要請書への回答について

(7) 「令和4年度入学時助成金」給付生徒の推薦について

(8) 令和4年度三河教育会館利用希望調整結果について

(9) その他

【次回案内】

令和4年2月1日（火） 岡崎ニューグランドホテル

15：00 役員・理事会、評議員会

16：00 校長研修会 各種委員会報告

三河小中学校長会役員・理事会、都市代表者会

柵木 智幸

1 はじめに

- ・文部科学大臣教育者表彰について

2 令和3年度三河小中学校長会の活動

(1) 専門委員会・特別委員会について

- 各委員長さんを中心に各種調査等を実施。各校長の指針作成に尽力・感謝

(2) 学校力向上特別委員会について

- 「学校力を高める学校経営の在り方ーコロナ時代における働き方改革の取組と課題ー」
 - ・調査研究：12/27 京都市立葵小学校視察
 - ・アンケート実施：全校長対象に実施・協力依頼

(3) 当面の課題について

① 新型コロナウイルス感染症への対応

- ・卒業式関係（来賓・参加者・内容等の決定）
- ・コロナ対応を参考にした来年度の計画づくり

② 働き方改革について

- ・部活動の在り方
- ・各学校の教育課程・行事等を俯瞰し、足し算から引き算へ

③ 愛知教育文化振興会・愛知県教育振興会について

- ・令和4年度刊行物の注文の時期、昨年度より、冬の読み物等注文増加傾向
- ・積極的な採用（公費で購入、学校で購入、学年で購入、個人で購入）
- ・採用が教育団体、研究団体への助成へ
- ・子とともに ゆう&ゆう 入学説明会での宣伝等

(4) 危機的状況が発生した場合の報道等への対応について

- ① 暴かれた情報は公開された情報よりもインパクトがあると認識する。
- ② 一過性の報道にすることが最優先課題と考える。
- ③ 取材拒否ではなく、取材協力の姿勢で臨む
- ④ 社会の常識で問題をとらえる。

(5) その他

- ① 愛知県退職校長会の加入について
- ② 愛知県退職教職員互助会の継続会員について
- ③ 事務職員との面談について
- ④ 教育新聞の活用について
- ⑤ 新しい団体の交渉について
- ⑥ その他

3 経過報告（会議等）

| 期 日 | 内 容 |
|-----------|--|
| 11 月 11 日 | 愛知県教育委員会教育長へき地校視察（新城市立鳳来東小学校） |
| 11 月 17 日 | 愛知県進路指導中高連絡会（愛知県教育会館） |
| 11 月 24 日 | 第 3 回愛知県教育振興会役員会・子とともに企画委員会（白壁庁舎） |
| 11 月 26 日 | 第 3 回学校力向上特別委員会（三河教育会館） |
| 11 月 30 日 | 豊橋市校長研修会（ライフポートとよはし） |
| 12 月 1 日 | 愛知県学校事務職員組合懇談会（岡崎市総合学習センター） |
| 12 月 2 日 | 第 3 回愛知県 P T A 連絡協議会正副会長会（愛知県教育会館） |
| 12 月 3 日 | 知事・県教育長への令和 4 年度総会案内（県庁） 県校長会地域代表者会・県市代表者会（愛知県教育会館） |
| 12 月 6 日 | 令和 3 年度公立小中学校教育実習に関する打合会（愛知県三の丸庁舎） |
| 12 月 7 日 | 第 6 回愛知県へき地教育研究協議会振興会議（三河教育会館） |
| 12 月 17 日 | 令和 3 年度文部科学大臣教育者表彰式（文部科学省） |
| 1 月 7 日 | 愛知県学校事務職員組合旗びらき（ルブラ王山） |
| 1 月 11 日 | 三河小中学校長会役員・理事会、郡市代表者会（リモート会議） |

4 その他

三河校長会役員・理事会、常任委員会資料

令和4年1月11日

愛知県小中学校長会事務局

1 愛知県退職校長会への入会手続きについて

(1) 郡市名の表書きがある、「愛知県退職校長会」の封筒に収めてあるもの

- ・㊦愛知県退職校長会入会の手続きについて（郡市1部）
- ・㊧退職校長会入会予定者記入用紙（郡市1枚）
- ・①趣意書（郡市退職予定者数）
- ・②愛知県退職校長会会則（郡市退職予定者数）
- ・③愛知県退職校長会会報令和3年7月10日付・第44号（郡市退職予定者数）
- ・④愛知県退職校長会への入会のお礼について（郡市退職予定者数）
- ・⑤領収書（郡市退職予定者数）

(2) 退職校長会への入会手順について

- ・㊦「愛知県退職校長会入会の手続きについて」に要点が集約してあります。
- ・まず、令和3年度末退職予定の校長先生に、
 - ①「趣意書」
 - ②「愛知県退職校長会会則」
 - ③「愛知県退職校長会会報第44号」を配付し、退職校長会への勧誘をお願いします。
- ・次に、入会いただける校長先生から会費の1万円を徴収し、
 - ④「愛知県退職校長会への入会お礼について」
 - ⑤「領収書」をお渡しください。
- ・最後に、入会いただける校長先生の氏名（フリガナ）・自宅住所・生年月日・電話番号・最終校を
㊧「退職校長会入会予定者記入用紙」に入力し、**2月末日までにメールにて県校長会事務局へお知らせください。**

(3) その他

- ・個人情報掲載につき、取扱には十分にご留意ください。
- ・㊧「退職校長会入会予定者記入用紙」の**データは、本日の会議終了後に郡市代表の方に送付**します。
- ・**早期退職の校長先生がお見えになりましたら、追加で記載**をお願いします。
- ・徴収した会費は、3月14日（月）に行われる県校長会常任・評議員会の折に、事務局にお渡しください。

2 令和3年度第3回常任委員会・評議員会の開催案内について

(1) 郡市名の表書きがある、「愛知県小中学校長会」の封筒に収めてあるもの

- ・①各郡市の「愛知県小中学校長会 会計監査・常任委員・評議員・オブザーバーの名簿」
- ・②「第3回常任委員会・評議員会」開催案内

(2) その他

- ・県校長会役員、理事の方の派遣依頼は同封してありません。

①

令和4年1月11日

郡市代表 様

愛知県退職校長会
会長 江 本 隆

愛知県退職校長会入会の手続きについて（依頼）

ご多用中とは存じますが、本会への入会の手続き（勧誘と入会者の名簿の記入など）につきまして、下記のとおり、ご理解とご協力をお願いします。

記

1 入会者名簿について

（1）「退職校長会入会予定者記入用紙（令和4年入会者）」に、必要事項を記入していただき、2月末日までにメールにてご返送ください。

（メールアドレス ai-kocho@axel.ocn.ne.jp）

（2）提出後、新たに退職者（入会者）が出ましたら、至急、事務局へお知らせください。

（3）「退職校長会入会予定者記入用紙（令和4年入会者）」はメールにて送付します。

（4）メールでのご返送についてご都合の悪い場合は、事務局にお知らせください。

2 趣意書と会則について

入会予定の校長先生に、趣意書と会則・県退職校長会会報をお配りください。

3 入会金・会費の納入について

（1）入会者1名 10,000円

内訳（入会金＝3,000円、会費 7か年分＝7,000円）

（2）郡市ごとにまとめていただき、3月14日（月）に開催される愛知県小中学校長会常任委員会・評議員会に持参して、受付で事務局員にお渡しください。

* 振込みを希望される場合は、下記の愛知県退職校長会事務局へ連絡ください。

（3）ご入会いただきましたら、領収書と礼状をお渡しください。

愛知県退職校長会事務局 担当 稲生 修一

〒460-0007 名古屋市中区新栄一丁目49-10

愛知県教育会館 6階

愛知県小中学校長会事務局内

TEL 052-261-8152 FAX 052-261-6807

Eメール ai-kocho@axel.ocn.ne.jp

③

退職校長会入会予定者記入用紙（令和4年入会者）
（ ）郡・市・区

| | 氏 名 | フリガナ | 〒 | 自宅住所 | 生年月日 | 電話番号 | 最終校 | 入会年度 |
|-----|-------|---------|----------|------------------------------|-----------|--------------|-----|------|
| (例) | 愛知 太郎 | アイチ タロウ | 460-0007 | 名古屋市中区新栄1-49-10 愛知県教育会館6階 | S36.04.10 | 052-261-8152 | 城北中 | 4 |
| 1 | | | | | | | | 4 |
| 2 | | | | | | | | 4 |
| 3 | | | | | | | | 4 |
| 4 | | | | | | | | 4 |
| 5 | | | | | | | | 4 |
| 6 | | | | | | | | 4 |
| 7 | | | | | | | | 4 |
| 8 | | | | | | | | 4 |
| 9 | | | | | | | | 4 |
| 10 | | | | | | | | 4 |
| 11 | | | | | | | | 4 |
| 12 | | | | | | | | 4 |
| 13 | | | | | | | | 4 |
| 14 | | | | | | | | 4 |
| 15 | | | | | | | | 4 |
| 16 | | | | | | | | 4 |

①

趣 意 書

令和3年度末をもって退職されます校長先生におかれましては、永年にわたり愛知の義務教育振興にご精励され、また、近年は、学校長として教育改革が進む中、学校経営に全力を挙げて取り組まれましたことに対しまして、心から敬意を表するものがあります。

さて、愛知県退職校長会は、昭和41年5月に会員相互の旧交を温め、あわせて愛知県の教育振興に寄与することを目的として結成されました。そして、同時に「全国連合退職校長会」（昭和40年6月設立）に所属し、現在に至っています。「全国連合退職校長会」は、生涯の大部分を教育に捧げた全国の退職園長・校長が、各都道府県において、「退職校長会」を組織し、現職校長と連携して教育振興に努力し、中正健全な教育世論の喚起に努めることを目的として、設立されたものであります。

愛知県退職校長会は結成当初、義務教育と高校教育が一体化されていきました。しかし、運営に課題が残り、平成4年度に「組織の改革と再構築」を図るため、会則の改正を行い、小中学校退職校長による現在の会に変更されました。

以後、会員の年限を退職後7年とし、組織の一層の活性化を図るとともに、「愛知県小中学校長会」「名古屋市立小中学校長会」、さらには「全国連合退職校長会」などの関係諸団体と連携・協力して組織の発展を図ってまいりました。

また、平成29年度の権限移譲によって、愛知県小中学校長会から名古屋市立小中学校長会が分離する事態にあっても、会則の一部を改正するなどし、従来の組織体制を堅持してきました。

今後とも、退職校長会としての矜持を持ち続け、愛知の教育の充実・発展に尽力してまいります。

つきましては、本年度末に退職予定の校長先生におかれましても、会則に則り、本会の趣旨をご理解のうえ、全員のご入会を切にお願い申し上げます。

令和4年1月吉日

令和3年度末退職予定 校長 様

愛知県退職校長会 会長 江 本 隆

②

愛知県退職校長会会則

昭和41年5月11日制定

(名称)

第1条 本会は、愛知県退職校長会と称し、事務所を「愛知県小中学校長会事務局内」に置く

(目的)

第2条 本会は、会員相互の旧交を温め、あわせて愛知県の教育振興に寄与することを目的とする

(事業)

第3条 本会は、前条の目的を達成するため、次の事業を行う

1. 会員相互の親睦を図る
2. 現職校長会および教育諸団体と提携して、中正健全な教育世論を喚起し、教育の充実伸展を図る
3. 関係団体と協力して会員福祉の増進に努める
4. その他 本会の目的達成のために必要な事項

(会員)

第4条 本会は、愛知県内の公立小中学校長の職にあった者をもって組織し、全国連合退職校長会に加盟する

(支部)

第5条 本会に支部を置く

(役員)

第6条 本会に次の役員を置く

| | | | |
|-----|-----|------|-----|
| 会長 | 1名 | 常任理事 | 3名 |
| 副会長 | 5名 | 理事 | 若干名 |
| 支部長 | 若干名 | 監事 | 3名 |

第7条 本会に顧問・参与を置くことができる

第8条 会長、副会長、監事は、理事会において選出し総会において承認する

理事は支部長会において選出する

常任理事は会長が任命する

支部長は各支部において選出する

第9条 役員の任期は1か年とする、ただし再選を妨げない

補欠役員の任期は、前任者の残存期間とする

第10条 会長は会務を総理し、本会を代表する

副会長は会長を補佐し、会長事故あるときはその職務を代理する

常任理事は会務を処理する

理事は理事会を組織する

監事は本会の経理を監査する

支部長は支部を代表する

(会議)

第11条 本会の会議は総会、理事会及び支部長会とする

第12条 総会は毎年1回これを開き、会則の変更、役員の承認、予算及び決算の承認、その他重要事項を協議する

必要に応じて臨時総会を開くことができる

第13条 理事会は随時これを開き会務について協議する

第14条 支部長会は随時これを開き会の活動を推進する

第15条 本会の会議はすべて会長が招集する

(会計)

第16条 本会の経理は入会金、諸経費、寄付金等をもってこれにあてる

第17条 本会の入会金は3,000円とする

第18条 諸経費は年額1,000円とする

第19条 本会の会計年度は毎年4月1日に始まり3月31日に終わる

(会則の改廃)

第20条 この会則の改廃は総会の決議による

(附則)

第21条 この会則の施行について必要な細則は理事会において定めることができる

第22条 この会則は平成29年4月1日から施行する

平成4年10月8日 改正
平成14年11月7日 改正
平成22年3月19日 改正
平成29年3月15日 改正



| 目次 | |
|--------------|--------------------------|
| 会長あいさつ | 1 |
| 愛知県退職校長会総会報告 | 1 |
| 愛知県退職校長会役員名簿 | 1 |
| 生き生きライフ | 2・3 |
| 愛知県退職校長会入会状況 | 3 |
| 会員交流広場 | 4 |
| 現職校長会情報 | 4 |
| 全国連合退職校長会情報 | 4 |
| 題字 | 野口峰子(元 あま・正則小) 25年度入会 |
| タイポ | 大津悟司(元 一宮・奥小) |
| デザイン | 28年度入会 |

組織の力

会長 江本 隆



昨年より続くコロナウイルスによる感染は、第三波が収まったのも束の間、変異株の影響で第四波の爆発的な感染が起きています。愛知県では、緊急事態宣言が発出されました。その中で、今まで以上の子どもたちへの感染対策は無論のことではありますが、学校の休校にまで至らなかったのは幸いです。このような暗い状況ばかりの中、本年三月に義務教育標準法の改正がなされ、小学校での「三十五人学級」が四月より実施されました。私たち教育関係者の長年の想いが実現されました。様々な問題が少しでも解消でき子どもたちが健やかに成長できればと、嬉しい思いでいっぱいです。

総会を中止とし、書面での議案決裁とさせて頂きました。お陰様をもちまして全てをご承認頂くことができました。改めて、そのお礼とともに、本年度のご協力をよろしくお願いいたします。

さて、昨年度は「定年制延長に伴う組織の確立」と「会員による子ども・学校・地域への取り組みと貢献状況の研究」の二つを課題としました。定年制延長につきましては、制度そのものが確立しておらず、現行の再任用制度も含め愛知県独自の「七年会員制」をどうしていくのかの検討を本年度も進めるつもりです。また、子ども・学校・地域への取り組みについては、アンケート結果を示させて頂きました。本年度は、こうした取り組みを、どのように啓発していくのかを考えていきたいと思っています。

令和3年度
愛知県退職校長会
総会報告

三月十一日(木)に開催予定の令和3年度総会は、新型コロナウイルス感染症感染拡大の状況に鑑み、やむなく中止といたしました。三年度の事業計画案等の議案については書面での決裁とし、すべて承認されました。

役員は、会長に江本隆氏、副会長に伊串博氏、二宮英二氏、坂野重法氏、尾崎智氏、岡田豊氏が選任されました。尚、新役員十名を含む全役員については、以下に掲載させていただきます。

また、坂本憲昭副会長、榊岡譲副会長、井戸則夫理事、浅野京子理事、寺崎敏博理事、伊藤雅朗理事、山中心監事、鈴木直政監事、水野昌孝監事、加藤宏基組織活性化委員がご退任されました。

長く本会を支えていただいていた皆様に厚くお礼申し上げます。

第1回正副会長・常任理事会

| 令和3年度 愛知県退職校長会 役員 (敬称略) | | | | | | | | | |
|-------------------------|-------------|-------------|------------|------------|--------------|------------|------------|------------|------------|
| 組織活性化委員 | | 副支部長 | 監事 | 理事 | | 常任理事 | 支部長 | 副会長 | |
| (尾張) 澤田 豊喜 | (名古屋) 鬼頭 隆行 | (尾張) 木下 眞吾 | (尾張) 上井 靖 | (三河) 和田 裕枝 | (名古屋) 森 久晃 | (尾張) 今井 雅良 | (尾張) 岡田 豊 | (尾張) 伊串 博 | (尾張) 江本 隆 |
| (尾張) 早川 孝一 | (三河) 天野 明典 | (尾張) 坂野 幸彦 | (尾張) 安田 典正 | (三河) 酒井 良二 | (名古屋) 市川 裕一 | (尾張) 佐藤 益江 | (尾張) 川北 貴之 | (尾張) 二宮 英二 | (尾張) 坂野 重法 |
| (尾張) 片山 裕之 | (尾張) 壁谷 幹朗 | (尾張) 佐々木 尚也 | (尾張) 井上 正英 | (三河) 稲垣 寿 | (名古屋) 長谷川 京子 | (尾張) 山内 敏之 | (尾張) 水野 勝通 | (尾張) 尾崎 智 | (尾張) 坂野 重法 |
| (尾張) 原田 隆行 | (尾張) 豊喜 | (尾張) 眞吾 | (尾張) 典正 | (三河) 裕枝 | (名古屋) 和己 大介 | (尾張) 中谷 眞人 | (尾張) 野木 敏之 | (尾張) 尾崎 智 | (尾張) 坂野 重法 |

令和4年2月吉日

④

新規加入会員様

愛知県退職校長会

会長 江本 隆

愛知県退職校長会への入会お礼について

「冬来たりなば春遠からじ」と申しますが、まだ寒さが身にしむこのごろでございます。皆様におかれましては、立派な業績を残されて、永年にわたる教員生活も余すところわずかとなり、ますますご多用のことと拝察申し上げます。

さて、愛知県退職校長会では、平成4年度以来、組織の改革と組織の再構築を図ってまいりました。そして、29年目を迎えました本年度、さらなる飛躍を願い、組織の拡大、充実をお願いいたしましたところ、早速、趣旨をご理解いただき、本会にご入会くださいましたことに心よりお礼申し上げ、歓迎申し上げる次第でございます。

今後は、新会員となられる皆様方のお力をもちまして、本会がますます充実・発展してまいりますようよろしくお願い申し上げますとともに、皆様方の一層のご健勝、ご多幸をお祈りいたします。

なお、今後7か年にわたり「愛知県退職校長会報」ならびに「全連退会報」等をお届けいたします。つきましては、住所等に変更が生じた場合は、愛知県退職校長会事務局までご連絡くださいますようお願い申し上げます。

愛知県退職校長会事務局

〒460-0007

名古屋市中区新栄一丁目49番10号

愛知県教育会館6階

愛知県小中学校長会事務局内

TEL 052-261-8152

FAX 052-261-6807

⑤

領 収 書

様

金 10,000 円也

但し 入会金 3,000円

会費(7年分) 7,000円

上記の金額領収いたしました

令和4年 月 日

愛知県退職校長会

会 長 江 本

隆

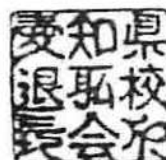

令和4年1月11日

地 域 代 表 様
常任委員・評議員 様
会 計 監 査 様
オ ブ ザ ー バ ー 様

愛知県小中学校長会
会長 鈴 村 俊 二

第3回 常任委員会・評議員会の開催について

このことについて、下記により開催いたします。ご多用中のことと存じますが
ご出席くださいますよう、よろしくお願いいたします。

記

- 1 日 時 令和4年3月14日（月）午後1時30分から
* 県教委からの指導・依頼事項、各種教育団体からの
依頼がありますので、30分前にはご着席ください。
- 2 場 所 愛知県教育会館 7階 教育振興会議室
連絡先 愛知県小中学校長会事務局
名古屋市中区新栄一丁目49-10
事務局 TEL 052-261-8152 FAX 052-261-6807
- 3 内 容
(1) 当面する教育の諸問題について
(2) 令和4年度県校長会役員の選考及び選出について
(3) その他

◎ 研 修

- 「教員養成の現場から思うこと（仮）」
愛知教員養成コンソーシアム連絡協議会 野田 敦敬 会長

第3回常任委員会・評議員会の開催案内の配付先一覧表（三河）

貴都市該当の方に配付をお願いします。

| 郡 市 | 役 職 | 学校名 | 氏 名 | 人数 |
|-----|-----------------|-------|--------|----|
| 岡 崎 | 理事 | 翔南中 | 児玉洋行 | 10 |
| | 地域代表 | 甲山中 | 柵木智幸 | |
| | 常任委員・評議員 | 竜海中 | 伊豫田守 | |
| | 評議員 | 岡崎小 | 小田昌男 | |
| | 評議員 | 岩津小 | 小島寛史 | |
| | 評議員 | 連尺小 | 酒井洋一 | |
| | 評議員 | 豊富小 | 倉地耕治 | |
| | 評議員 | 矢作北中 | 大西和夫 | |
| | 評議員 | 葵中 | 荻須文裕 | |
| | 評議員 | 城北中 | 中野渡善樹 | |
| 碧 南 | 常任委員・評議員 | 西端小 | 立花明德 | 2 |
| | 評議員 | 西端中 | 山田 忍 | |
| 刈 谷 | 常任委員・評議員 | 刈谷南中 | 中村僚志 | 4 |
| | 評議員 | 富士松南小 | 吉牟田徹也 | |
| | 評議員・オブザーバー | 小高原小 | 尾出知子 | |
| | 評議員・オブザーバー | 朝日中 | 佐野吉則 | |
| 豊 田 | 副会長 | 若園中 | 加藤博之 | 11 |
| | 会計監査 | 小清水小 | 阿知波早百合 | |
| | 理事・評議員 | 足助中 | 鈴木直樹 | |
| | 地域代表 | 挙母小 | 保科克之 | |
| | 常任委員・評議員 | 豊南中 | 久野友士 | |
| | 評議員 | 前山小 | 深見一仁 | |
| | 評議員 | 童子山小 | 野田 靖 | |
| | 評議員 | 青木小 | 鈴木敦士 | |
| | 評議員 | 平井小 | 羽根田修 | |
| | 評議員 | 上郷中 | 小泉 修 | |
| 安 城 | 評議員 | 浄水中 | 萩原 孝 | 4 |
| | 理事・評議員 | 作野小 | 岡本健二 | |
| | 常任委員・評議員・オブザーバー | 安城南中 | 上原就久 | |
| | 評議員 | 桜井小 | 鈴木佳樹 | |
| 西 尾 | 評議員 | 桜井中 | 井上幹夫 | 9 |
| | 理事 | 西尾中 | 平井克明 | |
| | 理事 | 平坂中 | 兼子 明 | |
| | 理事 | 幡豆小 | 中村賢司 | |
| | 常任委員・評議員 | 一色中部小 | 河合厚志 | |
| | 評議員 | 西尾小 | 清水文克 | |
| | 評議員 | 幡豆中 | 村田義之 | |
| | 評議員 | 東部中 | 石川雅春 | |
| | オブザーバー | 寺津中 | 村松千里 | |
| | オブザーバー | 矢田小 | 木下直人 | |

| 郡 市 | 役 職 | 学校名 | 氏 名 | 人数 |
|-----|---------------|-------|-------|----|
| 知 立 | 理事・評議員 | 知立南中 | 本多泰裕 | 2 |
| | 常任委員・評議員 | 猿渡小 | 三浦啓作 | |
| 高 浜 | 常任委員・評議員 | 吉浜小 | 加藤応子 | 2 |
| | 評議員 | 南中 | 清水美智男 | |
| みよし | 副会長・評議員 | 黒笹小 | 吉野嘉郎 | 3 |
| | 評議員 | 三好中 | 吉澤通記 | |
| | オブザーバー | 中部小 | 下田久美子 | |
| 幸 田 | 理事 | 坂崎小 | 都築孝明 | 3 |
| | 常任委員・評議員 | 幸田中 | 山本勝秀 | |
| | 評議員 | 中央小 | 藤井 敦 | |
| 豊 橋 | 理事・評議員 | 青陵中 | 宮林秀和 | 9 |
| | 常任委員・評議員 | 花田小 | 木下智弘 | |
| | 評議員 | 東田小 | 市川 徹 | |
| | 評議員 | 栄小 | 小松正人 | |
| | 評議員 | 豊小 | 稲田あけみ | |
| | 評議員 | 高豊中 | 豊田聡彦 | |
| | 評議員 | 二川中 | 岡本雄二 | |
| | 評議員 | 吉田方中 | 中神健慈 | |
| 豊 川 | オブザーバー | 南部中 | 原田憲一 | 5 |
| | 地域代表・常任委員・評議員 | 牛久保小 | 波多野慎次 | |
| | 評議員 | 御油小 | 今泉一義 | |
| | 評議員 | 南部中 | 松平貴圭 | |
| | 評議員 | 東部中 | 河原克明 | |
| | オブザーバー | 御津南部小 | 三浦孝裕 | |
| 蒲 郡 | 常任委員・評議員 | 西浦中 | 小田高久 | 3 |
| | 評議員 | 蒲郡南部小 | 平野正也 | |
| | オブザーバー | 竹島小 | 遠山祐幸 | |
| 新 城 | 評議員 | 八名小 | 安藤昭彦 | 2 |
| | 評議員 | 千郷中 | 牧野暢二 | |
| 田 原 | 地域代表 | 田原中部小 | 彦坂登一郎 | 5 |
| | 評議員 | 伊良湖岬小 | 杉田哲利 | |
| | 評議員 | 中山小 | 大場勇人 | |
| | 評議員 | 福江中 | 山本哲男 | |
| 北設楽 | 評議員 | 東部中 | 河合道博 | 2 |
| | 評議員 | 豊根小 | 原田勝宏 | |
| | 評議員 | 東栄中 | 岡田 守 | |

令和4年度 三河小中学校長会諸会合（三次案）

令和4年1月11日現在

| 月 日（曜日） | 時刻 | 会 合 名 | 会 場 | 備 考 |
|--------------------------------|--|---|--|------------------|
| 4月12日（火） | 11:00 13:15 15:00 15:15 15:15 | 仮役員・理事会 郡市代表者会・評議員会 専門委員会全体会 専門委員会 郡市会計担当者会 | ライフポートとよはし (0532-33-2113) ※豊橋市で会場固定 | 3年度は 4/13（火） |
| 4月22日（金） | 15:30 | 仮役員会 | 岡崎市竜美丘会館 301 (0564-24-3951) | 3年度は 4/20（火） |
| 5月10日（火） ※県校長会総会 5/16（月） | 12:00 14:30 | 総会準備会 三河校長会総会 | 岡崎市竜美丘会館 (0564-24-3951) | 3年度は 5/11（火） |
| 6月 7日（火） | 13:30 15:00 | 役員・理事会、常任委員会 校長研修会 | オンライン会議 ※基地局： 三河教育会館 (0564-51-4819) | 3年度は 6/8（火） |
| <u>8月26日（金）</u> | <u>14:45</u> <u>16:30</u> <u>17:30</u> | 役員・理事会、評議員会 主催団体打合せ 三河教育懇談会 (知事教育講演会) | 岡崎ニューグランドホテル (0564-21-5111) | 3年度は 8/3（火） |
| 10月11日（火） | 13:30 15:00 | 役員・理事会、郡市代表者会 校長研修会 | 蒲郡荘 (0533-68-2188) | 3年度は 10/12（火） |
| 11月 8日（火） | 13:30 15:00 | 役員・理事会、郡市代表者会 校長研修会 | 蒲郡荘 (0533-68-2188) | 3年度は 11/9（火） |
| 1月10日（火） | 14:00 15:30 | 役員・理事会、常任委員会 校長研修会 | オンライン会議 ※基地局： 三河教育会館 (0564-51-4819) | 3年度は 1/11（火） |
| 1月31日（火） | 15:00 16:00 | 役員・理事会、評議員会 校長研修会 | 岡崎ニューグランドホテル (0564-21-5111) | 3年度は 2/1（火） |
| 2月28日（火） | 15:00 16:00 | 役員・理事会、常任委員会 校長研修会 | 岡崎ニューグランドホテル (0564-21-5111) | 3年度は 2/25（金） |

※前回からの変更点にはアンダーライン

令和4年度関係団体総会・大会等予定

令和4年1月11日現在

| 年 月 日 (曜) | 会 合 名 | 会 場 (理事会期日) |
|---------------------------|---------------------------|----------------------|
| 4. 4.15 (金) | 名古屋小中学校長会総会 | |
| 4. 5.11 (水) | 尾張小中学校長会総会 | |
| 4. 5.16 (月) | 県小中学校長会総会 | 日本特殊陶業市民会館 |
| 4. 5.18 (水) | 三河教育研究会総会 | 蒲郡市民会館 |
| 4. 5.18 (水) 5.19 (木) | 全日本中学校長会総会 | 東京都 (理事会5/17) |
| 4. 5.20 (金) | 県へき地教育研究協議会総会 | 豊根村立豊根小学校 豊根中学校 |
| 4. 5.27 (金) | 全国連合小学校長会総会 | 東京都 (理事会5/26) |
| <u>4. 6.18 (土)</u> | 日本教育会総会 | <u>東京都</u> |
| 4. 7.07 (木) 7.08 (金) | 東海北陸中学校長会 研究協議会三重大会 | 三重県津市 |
| 4. 9.29 (木) 9.30 (金) | 全国へき地教育研究大会 山形大会 | 山形県 |
| 4. 10.13 (木) 10.14 (金) | 全国連合小学校長会 研究協議会島根大会 | 島根県松江市 (理事会10/12) |
| 4. 10.20 (木) 10.21 (金) | 全日本中学校長会 研究協議会北海道大会 | 北海道札幌市 (理事会10/19) |
| 4. 10.27 (木) 10.28 (金) | 東海北陸地区連合小学校長会 教育研究静岡大会 | 静岡県静岡市 |
| <u>4. 10.29 (土)</u> | 日本教育会全国教育大会 | <u>東京都</u> |
| 4. 11.17 (木) 11.18 (金) | 東海北陸へき地教育研究大会 静岡大会 | 静岡県 |

※前回からの変更点にはアンダーライン

令和4年度三河小中学校長会 年間行事予定

※ゴシック…本会行事、下線部…前回からの変更事項

令和4年1月11日現在

| 日 | 曜 | 4月 | 曜 | 5月 | 曜 | 6月 | 曜 | 7月 |
|----|---|---------------------------------|---|-------------------------------|---|----------------------------|---|--------------------------------|
| 1 | 金 | | 日 | | 水 | 三河教頭会総会 県理事会②AM | 金 | |
| 2 | 土 | | 月 | | 木 | | 土 | |
| 3 | 日 | | 火 | 憲法記念日 | 金 | | 日 | |
| 4 | 月 | | 水 | みどりの日 | 土 | | 月 | |
| 5 | 火 | 県会計理事会・会計監査会①PM (小学校入学式) | 木 | こどもの日 | 日 | | 火 | |
| 6 | 水 | | 金 | | 月 | | 水 | 県理事会③・委員長部長会①AM 県常任・評議員会②PM |
| 7 | 木 | (中学校入学式) (公立高校入学式) | 土 | | 火 | 役員・理事・常任委員会(オンライン) | 木 | 東陸中理事会 東陸中三重大会 |
| 8 | 金 | 県庶務理事会①AM 県地代会・県代表者会①PM | 日 | | 水 | 県教頭会総会 三河PTA総会 | 金 | ↓ |
| 9 | 土 | | 月 | | 木 | | 土 | |
| 10 | 日 | | 火 | 三河校長会総会 (竜美丘会館) | 金 | 県会計理事会②AM 県地代会・県代表者会②PM | 日 | |
| 11 | 月 | | 水 | 尾張校長会総会 | 土 | | 月 | |
| 12 | 火 | 仮役員・理事・郡市代表者会 評議員会、専門委員会(豊橋) | 木 | | 日 | | 火 | |
| 13 | 水 | 県理事会①AM 県委員会部会PM | 金 | | 月 | | 水 | |
| 14 | 木 | | 土 | | 火 | | 木 | |
| 15 | 金 | 名古屋市校長会総会 | 日 | | 水 | 県PTA総会 | 金 | |
| 16 | 土 | | 月 | 県校長会総会 | 木 | | 土 | |
| 17 | 日 | | 火 | 全日中理事会 三河教育研究会総会 全日中総会 | 金 | 東海三県修学旅行委員会 | 日 | |
| 18 | 月 | | 水 | ↓ 東陸小理事研修会 | 土 | ↓ 日本教育会総会 | 月 | 海の日 |
| 19 | 火 | (全国学力学習状況調査) | 木 | ↓ 県へき地研総会(北設楽・豊根小中) | 日 | | 火 | |
| 20 | 水 | 県庶務理事会②AM 県常任評議員会①PM | 金 | | 月 | | 水 | (1学期終業式) |
| 21 | 木 | | 土 | | 火 | | 木 | |
| 22 | 金 | 仮役員会(竜美丘会館) | 日 | | 水 | | 金 | |
| 23 | 土 | | 月 | | 木 | | 土 | |
| 24 | 日 | | 火 | | 金 | | 日 | |
| 25 | 月 | | 水 | | 土 | | 月 | |
| 26 | 火 | | 木 | 全連小理事会 県調査研究打合せAM 全連小総会 | 日 | | 火 | |
| 27 | 水 | | 金 | | 月 | | 水 | |
| 28 | 木 | | 土 | | 火 | | 木 | |
| 29 | 金 | 昭和の日 | 日 | | 水 | | 金 | |
| 30 | 土 | | 月 | | 水 | | 土 | |
| 31 | 火 | | 火 | | 木 | | 日 | |

| 日 | 曜 | 8月 | 曜 | 9月 | 曜 | 10月 | 曜 | 11月 |
|----|---|---------------------------|---|------------|---|-----------------------|---|-------------------------------|
| 1 | 月 | | 木 | (2学期始業式) | 土 | 東陸PTA名古屋大会 | 火 | |
| 2 | 火 | | 金 | 県理事会④PM | 日 | | 水 | |
| 3 | 水 | | 土 | | 月 | | 木 | 文化の日 |
| 4 | 木 | | 日 | | 火 | 県理事会⑤AM 県地代会③PM | 金 | |
| 5 | 金 | 尾張教育懇談会 | 月 | | 水 | 県教育予算学習会PM | 土 | |
| 6 | 土 | | 火 | | 木 | | 日 | |
| 7 | 日 | | 水 | | 金 | | 月 | |
| 8 | 月 | | 木 | | 土 | | 火 | 役員・理事・郡市代表者会 (蒲郡荘) |
| 9 | 火 | | 金 | | 日 | | 水 | 県退職手当説明会PM |
| 10 | 水 | (会議・行事等を行わない期間) | 土 | | 月 | スポーツの日 | 木 | |
| 11 | 木 | 山の日 | 日 | | 火 | 役員・理事・郡市代表者会 (蒲郡荘) | 金 | 附属特別支援学校研究会 |
| 12 | 金 | | 月 | | 水 | 全連小理事会 | 土 | |
| 13 | 土 | | 火 | | 木 | 全連小島根大会 | 日 | |
| 14 | 日 | | 水 | | 金 | 東海三県修学旅行委員会 | 月 | |
| 15 | 月 | | 木 | | 土 | | 火 | |
| 16 | 火 | | 金 | | 日 | | 水 | |
| 17 | 水 | | 土 | | 月 | | 木 | 東海北陸へき研静岡大会 ↓ 附属小学校研究会① |
| 18 | 木 | | 日 | | 火 | | 金 | ↓ 附属小学校研究会② |
| 19 | 金 | | 月 | 敬老の日 | 水 | 全日中理事会 | 土 | |
| 20 | 土 | | 火 | | 木 | 全日中北海道大会 | 日 | |
| 21 | 日 | | 水 | | 金 | | 月 | |
| 22 | 月 | | 木 | | 土 | | 火 | |
| 23 | 火 | | 金 | 秋分の日 | 日 | | 水 | 勤労感謝の日 |
| 24 | 水 | | 土 | | 月 | | 木 | |
| 25 | 木 | | 日 | | 火 | | 金 | |
| 26 | 金 | 評議員会・三河教育懇談会 日本PTA山形大会 | 月 | | 水 | | 土 | |
| 27 | 土 | | 火 | 附属中学校研究会 | 木 | 東陸小静岡大会 | 日 | |
| 28 | 日 | | 水 | | 金 | | 月 | |
| 29 | 月 | | 木 | 全国へき地研山形大会 | 土 | 日本教育会全国大会 | 火 | |
| 30 | 火 | | 金 | 東陸PTA名古屋大会 | 日 | | 水 | 県理事会⑥AM |
| 31 | 水 | | | | 月 | | | |

| 日 | 曜 | 1 2 月 | 曜 | 1 月 | 曜 | 2 月 | 曜 | 3 月 |
|----|---|----------------|---|---------------------------------------|---|-------------------------------|---|------------------------|
| 1 | 木 | | 日 | 元 日 | 水 | 県会計理事会③AM 県理事会⑧、委員長・部長会②PM | 水 | |
| 2 | 金 | 県地代会④・県代表者会③PM | 月 | | 木 | | 木 | |
| 3 | 土 | | 火 | | 金 | | 金 | |
| 4 | 日 | | 水 | 仕事始め | 土 | | 土 | |
| 5 | 月 | | 木 | 県庶務理事会③AM 県理事会⑦PM | 日 | | 日 | |
| 6 | 火 | | 金 | 〈3学期始業式〉※市町村による | 月 | 〈公立高校推薦：面接〉 | 月 | |
| 7 | 水 | | 土 | | 火 | 県庶務会計理事会④AM 県地代会⑥・県代表者会④PM | 火 | 〈中学校卒業式〉 |
| 8 | 木 | | 日 | | 水 | 〈公立高校推薦：発表〉 | 水 | 県理事会⑨AM 県常任・評議員会③PM |
| 9 | 金 | | 月 | 成人の日 | 木 | | 木 | 〈公立高校入試：発表〉 |
| 10 | 土 | | 火 | 〈3学期始業式〉※市町村による 役員・理事・常任委員会（オンライン） | 金 | | 金 | 〈公立高校入試：補欠合格〉 |
| 11 | 日 | | 水 | 県地代会⑤PM | 土 | 建国記念の日 | 土 | |
| 12 | 月 | | 木 | | 日 | | 日 | |
| 13 | 火 | | 金 | | 月 | | 月 | |
| 14 | 水 | | 土 | | 火 | 東海三県修学旅行委員会 | 火 | |
| 15 | 木 | | 日 | | 水 | | 水 | |
| 16 | 金 | | 月 | | 木 | | 木 | |
| 17 | 土 | | 火 | | 金 | 全日中事務担当者会 | 金 | |
| 18 | 日 | | 水 | | 土 | | 土 | |
| 19 | 月 | | 木 | | 日 | | 日 | |
| 20 | 火 | | 金 | 全日中理事会 | 月 | | 月 | 〈小学校卒業式〉 |
| 21 | 水 | | 土 | | 火 | | 火 | 春分の日 |
| 22 | 木 | | 日 | | 水 | 〈公立高校入試：学力〉 | 水 | |
| 23 | 金 | 〈2学期終業式〉 | 月 | | 木 | 天皇誕生日 | 木 | |
| 24 | 土 | | 火 | | 金 | 〈公立高校入試：面接A〉 | 金 | 〈修了式〉 |
| 25 | 日 | | 水 | | 土 | | 土 | |
| 26 | 月 | | 木 | | 日 | | 日 | |
| 27 | 火 | | 金 | | 月 | 〈公立高校入試：面接B〉 | 月 | |
| 28 | 水 | 仕事納め | 土 | | 火 | 役員・理事・常任委員会 （岡崎NGH） | 火 | |
| 29 | 木 | | 日 | | | | 水 | |
| 30 | 金 | | 月 | | | | 木 | |
| 31 | 土 | | 火 | 役員・理事・評議員会 （岡崎NGH） | | | 金 | |

令和4年度 役員候補者選考委員会について

1 選考委員

| 年 齢 | 氏 名 | 勤 務 校 |
|-------------|--------|--------------|
| 退職年度 60歳 | 萩原 孝 | 豊田 ・ 浄水中学校 |
| | 山本 哲男 | 田原 ・ 福江中学校 |
| 59歳 | 櫻間 寿人 | 蒲郡 ・ 形原中学校 |
| | 村松 千里 | 西尾 ・ 寺津中学校 |
| 58歳 | 鈴木 勝久 | 岡崎 ・ 上地小学校 |
| | 松河 由美子 | 豊橋 ・ 飯村小学校 |
| 57歳 | 福井 信也 | 知立 ・ 知立南小学校 |
| | 中嶋 桂 | 豊川 ・ 小坂井東小学校 |

2 役員候補者選考委員会 開催予定日

| 日 | 時 | 開 催 場 所 | 内 容 |
|------------|--------|----------|----------------|
| 4年1月17日（月） | 10：00～ | 岡崎市竜美丘会館 | 選考委員長の選出、今後の日程 |
| 4年1月28日（金） | 10：00～ | 蒲郡荘 | 役員候補者選考 |

3 役員選考に係わる今後の日程（三河小中学校長会・三河教育研究会）

＜三河小中学校長会＞

| 日 | 時 | 場 所 | 会 議 名 | 内 容 |
|----------|--------|--------------|--------------|------------------------------|
| 2月25日（金） | 15：00～ | 岡崎ニューグランドホテル | 役員・理事会・常任委員会 | 会長が会長職務代理者を発表 会長職務代理者の決定 |
| 4月12日（火） | 11：00～ | ライフポートとよはし | 仮役員・理事会／評議員会 | 委員長：経過報告 役員候補者選出 |
| 4月22日（金） | 15：30～ | 岡崎市竜美丘会館 | 仮役員会 | 総会打合せ 選考委員長：経過報告 |
| 5月10日（火） | 12：00～ | 岡崎市竜美丘会館 | 総会準備会・総会 | 選考委員長：経過報告 会長・副会長・会計監査の承認 |

＜三河教育研究会＞

| 日 | 時 | 場 所 | 会 議 名 | 内 容 |
|----------|--------|---------|------------|------------------------------|
| 2月 2日（水） | 13：30～ | 附属岡崎小学校 | 役員会・評議員会 | 会長が会長職務代理者を発表 会長職務代理者の決定 |
| 4月13日（水） | 11：30～ | 附属岡崎小学校 | 仮役員会・仮評議員会 | 選考委員長：経過報告 役員候補者選出 |
| 5月18日（水） | 14：00～ | 蒲郡市民会館 | 定期総会 | 選考委員長：経過報告 会長・副会長・会計監査の承認 |

令和3年度 一般会計・特別会計の執行状況と補正予算(案)について

令和4年1月11日

1 一般会計関係

【本年度現在の収入】

| | | () 内は一昨年度 |
|------------|-------------------|-------------|
| 繰越金 | 870,979 | (368,502) |
| 会費 | 2,922,000 | (2,928,000) |
| 県振興会助成金 | 350,000 | (350,000) |
| 教職員共済助成金 | 100,000 | (100,000) |
| 文化振興会助成金 | 500,000 | (500,000) |
| 弘済会助成金 | 500,000 | (450,000) |
| 県校長会地域研修費 | 487,000 | (488,000) |
| ※県校長会地域需用費 | 400,000 | (0) |
| 利息 | 8 | (6) |
| 合計 | 6,129,987 | (5,184,508) |
| | <u>1,145,485増</u> | |

※県校長会地域需用費は、昨年度と今年度のみ

【本年度現在の差引残高】

一昨年度は12月の同時期

3,096,578

(1,376,220)

差引残高の増加分 1,720,358増

約172万円

【差引残高の増加分の支出予定（来年度当初も考えて）】

| | |
|--------------------------|--------------|
| ○ 三河小中学校長会ホームページ年度当初更新費用 | 20万円 |
| ○ 学力向上委員会 調査研究費用 | 44万円 |
| ○ 通信費用増加分 | 10万円 |
| ◎ 研究費として全会員に配付（ＱＵＯカード） | |
| 2,000円×487名＝974,000円 | 98万円 |
| 合計 | <u>172万円</u> |

2 特別会計関係

【対策費の支出】

・総会費等として、**53万円分が余剰**となる。

◎研究費として全会員に配付（ＱＵＯカード）

1,000円×487名＝487,000円

約50万円

3 協議事項

「研究費」として、一般会計からは2,000円(ＱＵＯカード)、特別会計からは1,000円(ＱＵＯカード)を全会員に配付することとし、会員一人当たり、3,000円のＱＵＯカードを配付する。

令和3年度 三河小中学校長会 一般会計 中間決算報告及び補正予算（案）

令和4年1月11日現在

| 項 目 | 当初予算額 | 補正予算額 | 増 減 | 中間決算額 | 備 考 |
|------|-----------|-----------|---------|-----------|-----|
| 収入総額 | 5,400,000 | 6,129,993 | 729,993 | 6,129,987 | |
| 支出総額 | 5,400,000 | 6,129,993 | 729,993 | 3,033,409 | |
| 差引残高 | 0 | 0 | 0 | 3,096,578 | |

＊中間決算額は現在までの額

【収入の部】

| 項 目 | 当初予算額 | 補正予算額 | 増 減 | 中間決算額 | 備 考 |
|-------|-----------|-----------|---------|-----------|--|
| 会 費 | 2,922,000 | 2,922,000 | 0 | 2,922,000 | 6,000円×487人 |
| 助 成 金 | 1,607,009 | 2,337,000 | 729,991 | 2,337,000 | 愛知県教育振興会 350,000円 愛知教育文化振興会 500,000円、 教職員共済生活協同組合愛知県支部 100,000円 日本教育公務員教弘会愛知支部 500,000円 県校長会（地域研修費・地域需用費） 887,000円 |
| 雑 収 入 | 12 | 14 | 2 | 8 | 利息 （利息残額は2月に入金予定） |
| 繰 越 金 | 870,979 | 870,979 | 0 | 870,979 | |
| 合 計 | 5,400,000 | 6,129,993 | 729,993 | 6,129,987 | |

＊中間決算額は現在までの額

【支出の部】

| 項 目 | 当初予算額 | 補正予算額 | 増 減 | 中間決算額 | 補正予算残額 | 備 考 |
|-------|-----------|-----------|-----------|-----------|-----------|------------------------------------|
| 総 会 費 | 750,000 | 500,000 | △ 250,000 | 463,392 | 36,608 | 定期総会費 |
| 会 議 費 | 800,000 | 800,000 | 0 | 484,127 | 315,873 | 役員理事評議員会・郡市代表者会等 |
| 研究調査費 | 1,150,000 | 2,350,000 | 1,200,000 | 930,975 | 1,419,025 | 専門委研究調査、へき研助成等 研究費（2,000円×487人） |
| 活 動 費 | 1,100,000 | 850,000 | △ 250,000 | 242,077 | 607,923 | 全国大会研修活動費、参加費等 ホームページ更新費 |
| 渉 外 費 | 700,000 | 750,000 | 50,000 | 548,386 | 201,614 | 役員渉外費等 |
| 通 信 費 | 550,000 | 450,000 | △ 100,000 | 285,238 | 164,762 | 切手、はがき、郵送代等 |
| 雑 費 | 300,000 | 370,000 | 70,000 | 79,214 | 290,786 | 封筒、用紙、文具等事務用品代等 |
| 予 備 費 | 50,000 | 59,993 | 9,993 | 0 | 59,993 | |
| 合 計 | 5,400,000 | 6,129,993 | 729,993 | 3,033,409 | 3,096,584 | |

＊中間決算額は現在までの額

令和4年1月11日

三河小中学校長会 会員各位

三河小中学校長会長 柵 木 智 幸
学校力向上特別委員会委員長 伊 奈 希依子

令和3年度学校力向上特別委員会アンケートについて（依頼）

初春の候、会員の皆様におかれましては、ますます御清栄のこととお喜び申し上げます。

さて、令和3年度の学校力向上特別委員会では、研究主題を「学校力を高める学校経営の在り方ーコロナ時代における働き方改革の取組と課題ー＜1年次＞」として、調査研究を進めて参りました。今後の調査研究をさらに進めていくために、会員の皆様にアンケート調査に御協力いただき、研究を深めて参りたいと考えております。

つきましては、下記のとおり、三河小中学校長会ホームページの会員専用ページから御回答いただきますようお願いいたします。

記

1 依頼事項の手順

- (1) 【「三河小中学校長会」で検索】【以下のアドレスまたはQRコードからアクセス】し、三河小中学校長会ホームページをお開きください。

<https://mikawa-kochokai.jp/>



- (2) ホームページ上部にある【会員専用】タブをタップしてください。
- (3) パスワードは【r3mkk】です。 ※アンケートページは2月1日の午後より稼働します
- (4) アンケートページを開いたら、学校名と学校コード（5ケタ）を入力してください。
設問1は各郡市代表の校長先生にのみお答えいただきます。
設問2以降は、すべての校長先生にお答えいただきます。
- (5) 確認画面を経て、「送信する」ボタンを押して完了です。

2 回答期限

令和4年2月15日（火）

3 その他

御回答いただきました結果は、令和4年度の学校力向上特別委員会の調査研究に生かしてまいります。

【問い合わせ先：刈谷市立小高原小学校 尾出知子 Tel 0566-21-0325】

令和3年度三河小中学校長会 関係役員・郡市代表歓送会 実施計画（案）

1 日時 令和4年2月1日（火）17時30分（評議員会終了後）

2 会場 岡崎ニューグランドホテル

〒444-0052 岡崎市康生町 515-33 TEL0564-21-5111

3 参加者(21名) ※敬称略

(1) 主賓

□役員(4名) 柵木智幸、波多野慎次、中村僚志、加藤博之

□郡市代表(13名) 伊豫田守、立花明德、久野友士、河合厚志、三浦啓作、
加藤応子、吉澤通記、山本勝秀、木下智弘、小田高久、
安藤昭彦、杉田哲利、岡田守

(2) 会員

□役員(4名) 保科克之、平井敦、伊奈希依子、崎下謙二

4 会費 8,000円

※以下の地区につきましては、郡市代表様が地区でまとめてお支払いください。

・岡崎(2名) ・豊田(3名) ・豊橋(3名) ・田原(2名)

5 次第【司会：伊奈副会長】

(1) 開会のことば……………平井副会長

(2) 主催者あいさつ……………保科副会長

(3) 主賓代表あいさつ……………柵木会長

(4) 乾杯……………波多野副会長

～懇親～

(5) 万歳……………崎下監査

(6) 閉会のことば……………平井副会長

6 その他

- ・当日は、感染症対策として、十分な間隔をとってお座りいただけるよう配慮します。また、アルコールなしの会食会形式で、1時間程度の会となるよう計画しています。
- ・御都合がつかず欠席される場合は、1月18日（火）までに担当（庶務・彦坂）へ御連絡ください。

令和4年1月11日

三河小中学校長会
関係役員・郡市代表 殿

三河小中学校長会
副会長 保科 克之

令和3年度三河小中学校長会 関係役員・郡市代表歓送会の開催に
ついて（案内）

このことについて、下記のように開催しますので、御出席くださいますよう御案内申し上げます。

記

- 1 日時 令和4年2月1日（火）17時30分（評議員会終了後）
- 2 会場 岡崎ニューグランドホテル
〒444-0052 岡崎市康生町 515-33 TEL0564-21-5111
- 3 参加者(21名) ※敬称略
 - (1) 主賓
□役員(4名) 柵木智幸、波多野慎次、中村僚志、加藤博之
□郡市代表(13名) 伊豫田守、立花明德、久野友士、河合厚志、三浦啓作、
加藤応子、吉澤通記、山本勝秀、木下智弘、小田高久、
安藤昭彦、杉田哲利、岡田守
 - (2) 会員
□役員(4名) 保科克之、平井敦、伊奈希依子、崎下謙二
- 4 会費 8,000円
※以下の地区につきましては、郡市代表様が地区でまとめてお支払いください。
・岡崎(2名) ・豊田(3名) ・豊橋(3名) ・田原(2名)
- 5 その他
 - ・当日は、感染症対策として、十分な間隔をとってお座りいただけるよう配慮します。
 - また、アルコールなしの会食会形式で、1時間程度の会となるよう計画しています。
 - ・御都合がつかず欠席される場合は、1月18日（火）までに担当（庶務・彦坂）へ御連絡ください。

担 当 田原市立田原中部小学校 彦坂登一郎
電 話 0531-22-1245
FAX 0531-22-1246
電子メール hikosaka-touichirou@tahara.ed.jp

令和4年1月11日

三河小中学校長会

常任委員・評議員 殿

三河小中学校長会

副会長 保科 克之

三河小中学校長会 役員・理事・評議員歓送会について

師走の候、貴台におかれましては、ますます御清栄のこととお喜び申し上げます。また、平素より、三河小中学校長会の活動に多大なる御理解と御協力をいただいておりますこと、心よりお礼を申し上げます。

さて、例年、本会では2月に見出しの会を実施しておりました。しかし、新型コロナウイルス感染症は一時的に収束しているものの、オミクロン株による再拡大の危険性も指摘されており、まだまだ心配な状況です。一方、本会のために多大なる功績を残された退職予定者の方々に感謝の意をお伝えする場を何とかもちたいという思いも強くございます。こうしたことを考えあわせた結果、本年度につきましては、退職される三河部役員様及び郡市代表様を主賓としてお迎えし、一部役員により御接待する歓送会に縮小することといたしました。

つきましては、たいへん恐縮に存じますが、本年度の歓送会への御案内は控えさせていただきますこと御承知おきください。

なお、歓送会は中止いたしますが、今後も、三河小中学校長会の活動に対しまして、引き続き御理解と御協力をいただきますよう、よろしくお願い申し上げます。

担 当 田原市立田原中部小学校 彦坂登一郎

電 話 0531-22-1245

FAX 0531-22-1246

電子メール hikosaka-touichirou@tahara.ed.jp

令和4年度 愛知県小中学校長会総会 準備日程(案)

令和3年12月1日現在

○日時 令和4年5月16日(月) 13:15～ ○会場 日本特殊陶業市民会館

| | | |
|--------------|-------|---|
| 1月 5日(水) | 10:00 | 庶務理事会 ・総会の役割分担(舞台上) ・委員長・部長担当地域 ・総会案内状(来賓、元正副会長、会員用) ・正副会長退任、正副会長就任挨拶状 ・挨拶状・総会案内状発送先 ・会員総会座席割振表 ・宣言文・スローガン ・感謝状関係 |
| | 13:30 | 理事会 ・総会の役割と地域分担 ・宣言文・スローガン ・感謝状関係 ・委員長・部長担当地域 |
| 1月12日(水) | 13:30 | 臨時地域代表者会 ・総会役割分担 ・委員長・部長担当地域 |
| 2月 2日(水) | 10:00 | 会計理事会 |
| | 13:30 | 理事会、委員長・部長会 ・宣言文・スローガン案審議 ・総会前日までと当日の仕事 ・総会の役割と地域分担 ・総会案内状、座席割振表(会員用) |
| 2月 9日(水) | 10:00 | 庶務・会計理事会 ・総会舞台上座席 ・宣言文 ・スローガン ・役員選出要領 ・常任、評議員数 ・令和4年度役員表記入依頼 ・総会案内状、座席割振表(会員用) 配付依頼 ・総会当日の仕事、役割分担依頼 |
| | 13:30 | 地域代表者会 ・地域代表者小委員会の構成、開催 ・会長候補者推薦 ・役員選出要項 ・総会前後の日程、役割分担 ・令和3年度会計補正予算 ・祝辞・挨拶の依頼 ☆地域へ依頼すること ・役員、常任委員、評議員、専門委・部会、出向者 ・総会当日の仕事、役割分担 ・広報等の送付先報告 ・積立金の礼状配付 ・総会案内状、座席割振表(会員用) 配付 |
| | 15:00 | 県市代表者会 |
| 3月14日(月) | 10:00 | 理事会 ・宣言文・スローガン ・会務報告 |
| | 13:30 | 常任・評議員会 ・令和4年度役員の選考及び選出 ・令和3年度会計補正予算案、決算の見通し ・総会前後の日程概略 |
| 4月 5日(火) | 14:30 | 会計理事会 |
| | 15:30 | 会計監査会 |
| 4月 5日(火) までに | | ・講演講師依頼 ・県庁等へ総会開催案内、退任、退職案内持参配付 ・来賓、OB来賓への案内状発送 ☆総会当日の仕事、役割分担提出 ☆役員、委員、出向者名簿提出 ☆広報、機関誌等発送先報告 |
| 4月 8日(金) | 10:00 | 庶務理事会 ・会務報告、事業計画、努力目標 ・宣言文・スローガン ・総会進行要領 ・総会当日の役割 ・総会前日までと当日の仕事 ・総会次第の役割と時間配分 ・舞台平面(役員配置図) ・諸係打ち合わせ要領 ・広報(総会号)発行部数、発送先 ・就任退任挨拶状発送先 |
| | 13:30 | 地域代表者会 ・校長会組織(会長、副会長、部会長、会計監査の選考) ・総会の運営(宣言文・スローガン、会務報告、事業計画、会計決算・予算、 次第、役割と地域分担、当日の役割、前後の日程、舞台配置図) |
| | 15:00 | 県市代表者会 |

| | | |
|----------------|-------|---|
| 4月13日（水） | 10:00 | 理事会 <ul style="list-style-type: none"> ・委員長・部長、庶務理事、会計理事委嘱 ・理事会の運営 ・会務報告、事業計画、努力目標 ・宣言文・スローガン ・総会進行要領 ・総会当日の役割 ・総会前日までと当日の仕事 ・総会次第の役割と時間配分 ・舞台平面（役員配置図） ・諸係打ち合わせ会要領 ・広報（総会号）発行部数、発送先 ・決算報告、予算 ・総会当日の会場設営とスケジュール ・総会来賓出欠状況 ・就任退任挨拶状発送先名簿 |
| | 13:30 | 委員会・部会 <ul style="list-style-type: none"> ・組織づくり ・事業計画、努力目標 ・各地域委員会・部会名簿 |
| 4月15日（金） | | 名古屋市立小中学校長会総会 |
| 4月18日（月） | | 委員会・部会名簿提出 |
| 4月20日（水） | 10:00 | 庶務理事会 <ul style="list-style-type: none"> ・総会に向けて（登壇者、来賓座席、来賓紹介要領、来賓控室、来賓受付名簿等） ・感謝状確認 ・広報（総会号）役員表校正 |
| | 13:30 | 常任・評議員会 <ul style="list-style-type: none"> ・役員候補者の選考並びに選出 ・総会次第と役割 ・総会前後の日程の概略 ・総会議案（会務報告、決算、予算、事業計画、努力目標、宣言文・スローガン） |
| 5月10日（火） | | 三河小中学校長会総会 |
| 5月11日（水） | | 尾張小中学校長会総会 |
| 5月16日（月） | | 愛知県小中学校長会総会 |
| | 12:00 | 諸係打合せ会（日本特殊陶業市民会館） |
| | 13:15 | 総会 |
| | 14:45 | 合同研修会（名古屋地区参加） ※ 総会終了後 正副会長OB会（名古屋ガーデンパレス） |
| 5月17日（火） | | 正副会長就任挨拶状発送 |
| | | 全日中理事会 |
| 5月18日（水） | | 三河教育研究会総会 |
| 5月18日（水）19日（木） | | 全日中総会 |
| 5月19日（木）20日（金） | | 東陸小理事研修会 |
| 5月20日（金） | | 県へき研総会 |
| 5月26日（木） | | 全連小理事会 |
| 5月27日（金） | | 全連小総会 |
| | | 調査研究打合せ会 |
| 5月 日（ ） | | 正副会長（小・中部会長）主任庶務挨拶回り（事務局員案内） |
| 6月 1日（水） | | 理事会 |

令和4年度 年間行事(案)

(令和4年)

令和3年12月3日現在

| 4 月 | | 5 月 | | 6 月 | | 7 月 | | 8 月 | | 9 月 | |
|---------|-------------------------------------|---------|--------------------|---------|---|---------|----------------------------------|---------|---------|---------|-----------|
| 1 金 | | 1 日 | | 1 水 | ②理事会A館 尾張教頭会総会 三河教頭会総会 | 1 金 | | 1 月 | | 1 木 | 〈2学期始業式〉 |
| 2 土 | | 2 月 | | 2 木 | 尾張PTA総会 | 2 土 | | 2 火 | | 2 金 | ④理事会P館 |
| 3 日 | | 3 火 | 憲法記念日 | 3 金 | | 3 日 | | 3 水 | | 3 土 | |
| 4 月 | | 4 水 | みどりの日 | 4 土 | | 4 月 | | 4 木 | | 4 日 | |
| 5 火 | ①会計理事会14:30局 会計監査会15:30局 | 5 木 | こどもの日 | 5 日 | | 5 火 | | 5 金 | 尾張教育懇談会 | 5 月 | |
| 6 水 | 〈小学校入学式〉 | 6 金 | | 6 月 | | 6 水 | ③理事会A館 ①委員長部長会A館 ②常任評議員会P館 | 6 土 | | 6 火 | |
| 7 木 | 〈中学校入学式〉 | 7 土 | | 7 火 | | 7 木 | 東陸中理事会 東陸中三重大会 | 7 日 | | 7 水 | |
| 8 金 | ①庶務理事会A局 ①地代会P局 ①県市代表者会15:00局 | 8 日 | | 8 水 | 県教頭会総会 三河PTA総会 | 8 金 | ↓ | 8 月 | 三河教育懇談会 | 8 木 | |
| 9 土 | | 9 月 | | 9 木 | | 9 土 | | 9 火 | | 9 金 | |
| 10 日 | | 10 火 | 三河校長会総会 | 10 金 | ②会計理事会A局 ②地代会P館(第3) ②県市代表者会16:00館(第3) | 10 日 | | 10 水 | | 10 土 | |
| 11 月 | | 11 水 | 尾張校長会総会 | 11 土 | | 11 月 | | 11 木 | 山の日 | 11 日 | |
| 12 火 | | 12 木 | | 12 日 | | 12 火 | | 12 金 | | 12 月 | |
| 13 水 | ①理事会A館 委員会部会P館 | 13 金 | (会議室使用不可) | 13 月 | | 13 水 | | 13 土 | | 13 火 | |
| 14 木 | | 14 土 | | 14 火 | | 14 木 | | 14 日 | | 14 水 | |
| 15 金 | 名古屋市長会総会 | 15 日 | | 15 水 | 県PTA総会 | 15 金 | | 15 月 | | 15 木 | 校長会広報発行 |
| 16 土 | | 16 月 | 県校長会総会 | 16 木 | | 16 土 | | 16 火 | | 16 金 | |
| 17 日 | | 17 火 | 全日中理事会 | 17 金 | 東海三県修学旅行委員会 | 17 日 | | 17 水 | | 17 土 | |
| 18 月 | | 18 水 | 三河研究会総会 全日中総会 | 18 土 | 日本教育会総会 | 18 月 | 海の日 | 18 木 | | 18 日 | |
| 19 火 | 〈全国学力学習調査〉 | 19 木 | ↓ 東陸小理事研修会 | 19 日 | | 19 火 | | 19 金 | | 19 月 | 敬老の日 |
| 20 水 | ②庶務理事会A局 ①常任評議員会P館 | 20 金 | ↓ 県へき地研総会 | 20 月 | | 20 水 | 〈1学期終業式〉 | 20 土 | | 20 火 | |
| 21 木 | | 21 土 | | 21 火 | | 21 木 | | 21 日 | | 21 水 | |
| 22 金 | | 22 日 | | 22 水 | | 22 金 | | 22 月 | | 22 木 | 附属名古屋中発表会 |
| 23 土 | | 23 月 | | 23 木 | | 23 土 | | 23 火 | | 23 金 | 秋分の日 |
| 24 日 | | 24 火 | | 24 金 | | 24 日 | | 24 水 | | 24 土 | |
| 25 月 | | 25 水 | | 25 土 | | 25 月 | | 25 木 | | 25 日 | |
| 26 火 | | 26 木 | 全連小理事会 | 26 日 | | 26 火 | | 26 金 | 日本P山形大会 | 26 月 | |
| 27 水 | | 27 金 | 全連小総会 調査研究打合せA館 | 27 月 | | 27 水 | | 27 土 | ↓ | 27 火 | 附属岡崎中研究会 |
| 28 木 | | 28 土 | | 28 火 | | 28 木 | | 28 日 | | 28 水 | |
| 29 金 | 昭和の日 | 29 日 | | 29 水 | | 29 金 | | 29 月 | | 29 木 | |
| 30 土 | | 30 月 | | 30 木 | | 30 土 | | 30 火 | | 30 金 | 東陸P名古屋大会 |
| 31 日 | | 31 火 | 附属名古屋小発表会 | 31 土 | | 31 日 | | 31 水 | | 31 月 | |

※斜体は会場未確定

A=10:00 P=13:30 局=校長会事務局 館=教育会館7階

(令和5年)

愛知県小中学校長会

| 10月 | | 11月 | | 12月 | | 1月 | | 2月 | | 3月 | |
|---------|----------------------|---------|-------------|---------|-------------------------|---------|---------------------|---------|---------------------------------------|---------|---------------------|
| 1 土 | 東陸P名古屋大会 | 1 火 | | 1 木 | | 1 日 | 元日 校長会広報発行 | 1 水 | ③会計理事会A局 ④理事会P館 ⑤委員長部長会P館 | 1 水 | 校長会広報発行 |
| 2 日 | | 2 水 | | 2 金 | ④地代会P館 ⑤東市代教育会15:00館 | 2 月 | | 2 木 | | 2 木 | |
| 3 月 | | 3 木 | 文化の日 | 3 土 | | 3 火 | | 3 金 | | 3 金 | |
| 4 火 | ⑤理事会Aルブラ ③地代会Pルブラ | 4 金 | | 4 日 | | 4 水 | 仕事始め | 4 土 | | 4 土 | |
| 5 水 | 教育予算学習会P館 | 5 土 | | 5 月 | | 5 木 | ③庶務理事会A局 ④理事会P館 | 5 日 | | 5 日 | |
| 6 木 | | 6 日 | | 6 火 | | 6 金 | 〈3学期始業式〉 ※市町村による | 6 月 | 〈公立高校推薦:面接〉 | 6 月 | |
| 7 金 | | 7 月 | | 7 水 | | 7 土 | | 7 火 | ④庶務会計理事会A局 ⑥地代会P館 ④東市代教育会15:00館 | 7 火 | 〈中学校卒業式〉 |
| 8 土 | | 8 火 | | 8 木 | | 8 日 | | 8 水 | 〈公立高校推薦:発表〉 | 8 水 | ④理事会A館 ⑤常任評議員会P館 |
| 9 日 | | 9 水 | 退職手当説明会A・P館 | 9 金 | | 9 月 | 成人の日 | 9 木 | | 9 木 | 〈公立高校入試:発表〉 |
| 10 月 | スポーツの日 | 10 木 | | 10 土 | | 10 火 | 〈3学期始業式〉 ※市町村による | 10 金 | | 10 金 | 〈公立高校入試:補欠合格〉 |
| 11 火 | | 11 金 | 附属特支学校協議会 | 11 日 | | 11 水 | ⑤地代会P館 | 11 土 | 建国記念の日 | 11 土 | |
| 12 水 | 全連小理事会 | 12 土 | | 12 月 | | 12 木 | | 12 日 | | 12 日 | |
| 13 木 | 全連小島根大会 | 13 日 | | 13 火 | | 13 金 | | 13 月 | | 13 月 | |
| 14 金 | ↓ 東海三県修学旅行委員会 | 14 月 | | 14 水 | | 14 土 | | 14 火 | 東海三県修学旅行委員会 | 14 火 | |
| 15 土 | | 15 火 | | 15 木 | | 15 日 | | 15 水 | | 15 水 | |
| 16 日 | | 16 水 | | 16 金 | | 16 月 | | 16 木 | | 16 木 | |
| 17 月 | | 17 木 | 附属岡崎小協議会 | 17 土 | | 17 火 | | 17 金 | 全日中事務担当者会 | 17 金 | |
| 18 火 | | 18 金 | ↓ | 18 日 | | 18 水 | | 18 土 | | 18 土 | |
| 19 水 | 全日中理事会 | 19 土 | | 19 月 | | 19 木 | | 19 日 | | 19 日 | |
| 20 木 | 全日中北海道大会 | 20 日 | | 20 火 | | 20 金 | 全日中理事会 | 20 月 | | 20 月 | 〈小学校卒業式〉 |
| 21 金 | ↓ | 21 月 | | 21 水 | | 21 土 | | 21 火 | | 21 火 | 春分の日 |
| 22 土 | | 22 火 | | 22 木 | | 22 日 | | 22 水 | 〈公立高校入試:学力〉 | 22 水 | |
| 23 日 | | 23 水 | 勤労感謝の日 | 23 金 | 〈2学期終業式〉 | 23 月 | | 23 木 | 天皇誕生日 | 23 木 | |
| 24 月 | | 24 木 | | 24 土 | | 24 火 | | 24 金 | 〈公立高校入試:面接A〉 | 24 金 | 〈修了式〉 |
| 25 火 | | 25 金 | | 25 日 | | 25 水 | | 25 土 | | 25 土 | |
| 26 水 | | 26 土 | | 26 月 | | 26 木 | | 26 日 | | 26 日 | |
| 27 木 | 東陸小静岡大会 | 27 日 | | 27 火 | | 27 金 | | 27 月 | 〈公立高校入試:面接B〉 | 27 月 | |
| 28 金 | ↓ | 28 月 | | 28 水 | 仕事納め | 28 土 | | 28 火 | | 28 火 | |
| 29 土 | 日本教育会全国大会 | 29 火 | | 29 木 | | 29 日 | | 29 水 | | 29 水 | |
| 30 日 | | 30 水 | ⑥理事会A館 | 30 金 | | 30 月 | | 30 火 | | 30 木 | |
| 31 月 | | 31 土 | | 31 日 | | 31 火 | | 31 水 | | 31 金 | |

令和5年度:全日中大分大会(大分市)10/26・27 東陸中石川大会(金沢市)7/6・7 全連小東京大会(東京)10/19・20 東陸小岐阜大会(岐阜市)10/26・27

令和4年度 学 校 数 一 覧 表 ◎学校数 999校 (小学校 697校、中学校300校、義務教育学校2校) ◎ 校長数 998名

【含 名古屋市 ◎学校数 1,375校 (小学校 959校、中学校 410校、義務教育学校2校、特別支援学校4校) ◎ 校長数 1,373名】

| | | 三 河 | | | | | | | | |
|----|-------|-----|-----|---|-----|-------|---------|--|--|-----|
| | | 郡市名 | 小 | 中 | 義 計 | 評 議 員 | 新 設 校 等 | | | |
| | | | | | | | 小学校 | | | 中学校 |
| 1 | 岡 崎 | 47 | 20 | | 67 | 8 | | | | |
| 2 | 碧 南 | 7 | 5 | | 12 | 2 | | | | |
| 3 | 刈 谷 | 15 | 6 | | 21 | 4 | | | | |
| 4 | 豊 田 | 75 | 28 | | 103 | 8 | | | | |
| 5 | 安 城 | 21 | 8 | | 29 | 4 | | | | |
| 6 | 西 尾 | 25 | 9 | 1 | 35 | 4 | | | | |
| 7 | 知 立 | 7 | 3 | | 10 | 2 | | | | |
| 8 | 高 浜 | 5 | 2 | | 7 | 2 | | | | |
| 9 | み よ し | 8 | 4 | | 12 | 2 | | | | |
| 10 | 幸 田 | 6 | 3 | | 9 | 2 | | | | |
| 11 | 豊 橋 | 52 | 22 | | 74 | 8 | | | | |
| 12 | 豊 川 | 26 | 10 | | 36 | 4 | | | | |
| 13 | 蒲 郡 | 13 | 7 | | 20 | 2 | | | | |
| 14 | 新 城 | 13 | 6 | | 19 | 2 | | | | |
| 15 | 田 原 | 18 | 4 | | 22 | 4 | | | | |
| 16 | 北 設 楽 | 7 | 4 | | 11 | 2 | | | | |
| 計 | 16 | 345 | 141 | 1 | 487 | 60 | | | | |

※ 三河地域の校長数
小345、中142 (中141・義1)
計 487 (学校数487)

※ 尾張地域の校長数
知多南 廃校：小3
新設：小1
差引：小ー2
師崎小と大井小が廃校→→→みさき小が新設
河和南部小が廃校 →→→河和小に統合
小351 (校数352)、中160 (中159・義1)
計 511 (学校数512) (兼日井市尾東小・中)

◎評議員数 134名 (三河60名、尾張74名) ◎常任委員数 26名 (三河12名、尾張14名) R3・12・3 現在

※ 名古屋市の校長数
小261 (校数262)、中110、特4
計375 (学校数376) (笹島小・中)

令和4年1月11日

郡市代表者 様

愛知県小中学校長会庶務

「県校長会広報」の原稿依頼について

「令和4年度県校長会広報」の編集について、広報部の計画に基づき、三河部関係分を別添1のように計画しました。

つきましては、執筆者及び担当者を下記のように報告願います。

記

1 報告先

幸田町立坂崎小学校 都築 孝明

2 報告方法

別紙1－1にてファクシミリで報告してください。

FAX : 0564-62-0197

3 報告期限

令和4年1月20日（木）

※767号（5月）の執筆担当がある場合、早めにご報告いただければ幸いです。

4 報告内容

別紙1－1のとおり

5 その他

- ・原稿依頼は県校長会広報部が執筆者へ直接行います（当該広報の発行時期にあわせて依頼がなされます）。
- ・原稿依頼がある旨、執筆者への確認、連絡を各郡市でお願いします。
- ・本件についての問い合わせは担当までお願いします。

担 当 幸田町立坂崎小学校 都築孝明

電 話 0564-62-0115

FAX 0564-62-0197

Eメール sakazaki-kouchou@town.kota.aichi.jp

【別紙 1－1】（郡市代表）

幸田町立坂崎小学校 （FAX：0564－62－0197）

都 築 孝 明 行

報告者 学校名【

氏 名【

県校長会広報の執筆担当の報告

| | | |
|---|----------|-----|
| 1 | 郡市町名(地区) | |
| 2 | 広報の月・号 | 月 号 |
| 3 | 依頼原稿の種類 | |
| 4 | 執筆者名 | |
| 5 | 勤務校名 | |

令和4年1月11日

三河小中学校長会長 様

愛知県小中学校長会庶務

「県校長会広報」の原稿依頼について

「令和4年度県校長会広報」の編集について、広報部の計画に基づき、三河部関係分を別添1のように計画しました。

つきましては、執筆者及び担当者を下記のように報告願います。

記

1 報告先

幸田町立坂崎小学校 都 築 孝 明

2 報告方法

別紙1－2にてファクシミリで報告してください。

FAX : 0564-62-0197

3 報告期限

令和4年1月20日（木）

4 報告内容

別紙1－2のとおり

5 その他

- ・原稿依頼は県校長会広報部が執筆者へ直接行います（当該広報の発行時期にあわせて依頼がなされます）。
- ・原稿依頼がある旨、執筆者への確認、連絡をお願いします。
- ・本依頼とは別に、全日中「中学校」のグラビア写真提供依頼をさせていただきます。
- ・本件についての問い合わせは担当までお願いします。

担 当 幸田町立坂崎小学校 都築孝明

電 話 0564-62-0115

FAX 0564-62-0197

【別紙１－２】三河校長会用

幸田町立坂崎小学校 （FAX：０５６４－６２－０１９７）

都 築 孝 明 行

報告者 学校名【 】

氏 名【 】

県校長会広報(三河校長会担当分)の執筆担当の報告

| | | |
|---|---------|-------------|
| 1 | 広報の月・号 | 9 月 7 6 8 号 |
| 2 | 依頼原稿の種類 | 地域だより(地区総会) |
| 3 | 執筆者名 | |
| 4 | 勤務校名 | |

| | | |
|---|---------|-------------|
| 1 | 広報の月・号 | 9 月 7 6 8 号 |
| 2 | 依頼原稿の種類 | 全連小総会 |
| 3 | 執筆者名 | |
| 4 | 勤務校名 | |

| | | |
|---|---------|-------------|
| 1 | 広報の月・号 | 9 月 7 6 8 号 |
| 2 | 依頼原稿の種類 | 全日中総会 |
| 3 | 執筆者名 | |
| 4 | 勤務校名 | |

| | | |
|---|---------|--------------|
| 1 | 広報の月・号 | 1 月 7 6 9 号 |
| 2 | 依頼原稿の種類 | 東陸中研究大会(分科会) |
| 3 | 執筆者名 | |
| 4 | 勤務校名 | |

【別添 1】

令和 4 年 1 月 11 日

県校長会庶務（広報担当）

令和 4 年度県校長会広報の原稿執筆の割り振りについて【三河分】

1 広報部からの三河地区執筆依頼数

- ・三河全域から 10 件（内：三河校長会 4、県校長会役員経験者 1、他 5）
- ・西三河地域から 5 件、東三河地域から 5 件 合計 20 件

※ただし、本年度に限り、三河地区のこれまでの依頼数の偏りを是正するため、西三河 7 件、東三河 3 件の配分です承いただいております。）

2 三河地区執筆分割り振り方針

- ・各郡市 1 件は担当していただき、全 16 郡市に執筆をお願いする。
- ・「OB だより」における県校長会 OB への依頼は、OB 出身地区をお願いする。

3 令和 3 年度の各郡市執筆依頼数

- ・三河全域 10 件のうち、4 件は三河校長会へ、1 件は県校長会役員経験者（R 4 は東三河）に依頼をし、他の 5 件については西三河地域へ 3 件、東三河地域へ 2 件割り振らせていただきます。
- ・結果として、三河校長会 4 件、西三河地域 10 件、東三河地域 6 件となり、各郡市への執筆依頼数は下表のようになっていきます。

（※学校数は令和 4 年度見込）

| 郡市名 | 岡崎 | 碧南 | 刈谷 | 豊田 | 安城 | 西尾 | 知立 | 高浜 | みよし | 幸田 | 西三河計 |
|-----|----|----|----|-----|----|----|----|----|-----|----|------|
| 学校数 | 67 | 12 | 21 | 103 | 29 | 35 | 10 | 7 | 12 | 9 | 305 |
| 執筆数 | 1 | 1 | 1 | 1 | 1 | 1 | 1 | 1 | 1 | 1 | 10 |

| 郡市名 | 豊橋 | 豊川 | 蒲郡 | 新城 | 田原 | 北設楽 | 東三河計 |
|-----|----|----|----|-----|----|-----|------|
| 学校数 | 74 | 36 | 20 | 19 | 22 | 11 | 182 |
| 執筆数 | 1 | 1 | 1 | (1) | 1 | 1 | 6 |

◎ 三河校長会 4 件

総計 20 件

※ () は OB 依頼数

この依頼数に基づき、原稿の種類について【別添 2】のように割り振りました。

なお、過去の執筆記録については【別添 3】を、また、愛知県小中学校長会広報部の編集計画等につきましては【別添 4】をご参照ください。

※なお、R 4 はこれとは別枠で全日中よりグラビア写真提供の依頼（2 件）がありましたので、三河校長会へ依頼させていただきます。

令和4年度 愛知県校長会広報原稿執筆一覧 (三河分)

| 月・号数 | 原稿の種類 | 地 区 | 執筆者名 | 市町村名 | 学 校 名 |
|-------------|-----------------|-----|------|------|-------|
| 5 月 767号 | こんにちは〇〇さんにお会いして | 三河 | | 豊川 | |
| | 私の講話 中学校 | 西三 | | 刈谷 | |
| | ともに歩む | 西三 | | 西尾 | |
| | 学び舎拝見 | 西三 | | 碧南 | |
| | 写真作品 | 西三 | | 幸田 | |
| 9 月 768号 | 地域だより(地域総会) | 三河 | | | |
| | 全連小総会 | 三河 | | | |
| | 全日中総会 | 三河 | | | |
| | 私の一冊 座右の銘 | 東三 | | 蒲郡 | |
| 1 月 769号 | 巻頭写真 | 三河 | | 北設楽 | |
| | 新春メッセージ 小 | 三河 | | 高浜 | |
| | 新春メッセージ 中 | 三河 | | 安城 | |
| | 東陸中研究大会 | 三河 | | | |
| | 特色ある教育活動 | 三河 | | 知立 | |
| | 心はぐくむ | 西三 | | みよし | |
| 3 月 770号 | OBだより | 三河 | | 新城 | |
| | 私の講話 小学校 | 東三 | | 田原 | |
| | わが師わが友 | 西三 | | 岡崎 | |
| | 書作品 | 西三 | | 豊田 | |
| | 絵画作品 | 東三 | | 豊橋 | |

【別添3】県校長会広報過去執筆記録

R4.1.11

| 令和4年度 | 5月(767号) | | | | 9月(768号) | | | | 1月(769号) | | | | R4 | R3 | R2 | H 31 | H 30 | H 29 |
|-------|-----------------------------|---------------|------------|-----------------------|-------------------|--------------|-------------------|-----------------------------|-------------------|--------------|---------------|------------|---|----|-------|---------|---------|---------|
| | こんにちは Oお会いして | 私の講話 (中学校) | ともに 歩む | 学び舎 拝見 | 写真 作品 | 私の一冊 座右の銘 | 巻頭 写真 | 新春メッセ小 新春メッセ中 | 特色ある 教育活動 | 心 はぐくむ | 私の講話 (小学校) | わが師 わが友 | 書・絵画 作品 | | | | | |
| 西三河 | H12 H18 H27 | H28中 | H22 H30 | H16 H24 | H25 | H16 H18 | H21 H26 H29 | H21 H26 H29 | H26 H27 | H22小 H22小 | H20小 | R4 | H18絵画 H19絵画 H20俳句 H31 書 R3絵画 | 1 | 1 (1) | | | |
| 岡 崎 | | | | | | | | | | | | | | | | | | |
| 碧 南 | H14 H26 | H30中 | H31 | H19 R4 | H21 H29 | H28 | H24 | H22 R2小 | H27 | H18小 | H17小 | H16 R3 | | 1 | 1 | 1 | 1 | 1 |
| 刈 谷 | H15 H28 | R4 | H25 | H17 H27 | H26 | H29 | H31 | H24中 R3小 | H20 | H30中 | H23小 | H19 | H16俳句 H17絵画 H21俳句 R2絵画 | 1 | 1 (1) | 1 | 1 | 1 |
| 豊 田 | H11 H17 H31 | H17中 | H21 | H11 H21 H30 | H22 | H19 R2 | H29 | H23小 H25小 H28中 R3中 | H19 H24 H26 | H17小 H26 | H25小 | H18 H27 | H19俳句 H22俳句 H24 書 H22絵画 H25絵画 R4 書 | 1 | 1 | 1 | 1 | 1 |
| 安 城 | H16 H25 | H18中 | H27 | H22 | H23 | R3 | H30 | H26中 R4中 | H17 R2 | H19 H31 | H29小 | H20 | H17 書 H18 書 H21絵画 | 1 | 1 | 1 | 1 | 1 |
| 西 尾 | H14 (H12) (H22) R2 | H19中 | R4 | H12 H14 | H18 H20 H29 | H20 (H17) | H22 H25 | H19中 H31小 | H21 | H17中 | H18小 H27小 | H23 | H16 書 H17俳句 | 1 | 1 | 1 | (1) | 1 |
| 知 立 | H13 H30 | R2中 | H23 | H20 H31 | H18 R3 | H22 | H28 | H16 H29中 | H25 R4 | H24 | H21小 | H17 | H19絵画 | 1 | 1 | 1 | 1 | 1 |
| 高 浜 | H11 H19 H23 | H24中 | | H11 H15 H26(1月) | H17 R2 | H21 | H28 R3 | H18 H31中 | H29 | H20 | H16小 | H22 | H30 書 | 1 | 1 | 1 | 1 | 1 |
| みよし | H21 H29 | H26中 | | H12 H17 | H28 | H24 | H23 R2 | H20小 H30小 | H31 | R4 | H22小 R3小 | H25 | H18俳句 | 1 | 1 | 1 | 1 | 1 |
| 幸 田 | H15 H24 | H22中 | | H18 | H19 R4 | H26 | H20 H27 | H21小 H30中 | H23 R3 | H16小 H28 | H31小 | H29 R2 | | 1 | 1 | 1 | 1 | 1 |
| 西三河 | | | | | | | | | | | | | | 10 | 11 | 10 | 11 | 10 |

| 令和3年度 | 5月(767号) | | | | | 9月(768号) | | | 1月(769号) | | | | R4 | R3 | R2 | H 31 | H 30 | H 29 |
|-------|--|---------------|-----------|---------------------|------------|---------------------------|--------------------|-------------------------------------|--------------|-------------|----------------------|-------------|---|----|----|---------|---------|---------|
| | こんにちは Oお会いして | 私の講話 (中学校) | ともに 歩む | 学び舎 拝見 | 写真 作品 | 私の一冊 座右の銘 | 巻頭 写真 | 新春メッセ小 新春メッセ中 | 特色ある 教育活動 | 心 はぐくむ | 私の講話 (小学校) | わが師 わが友 | 絵画 作品 | | | | | |
| 東三河 | H12 H13 H20 | H23中 | H24 R3 | H11 H19 H26 | H27 | H18 H27 | H25 | H22小 H23中 H25中 H28小 R2中 | H18 H28 | H20 H29 | H19小 H21小 H30小 | H21 H31 | H17絵画 H19 書 H21絵画 H22 書 H24絵画 H25 書 | | | | | |
| 豊 橋 | | | | | | | | | | | | | | 1 | 1 | 1 | 1 | 1 |
| 豊 川 | H12 H17 R4 | H20中 | H29 | H16 H21 (H18) | H17 H31 | H20 H23 H30 | H18 | H19 H21中 | H22 | H18中 H25 | H18小 R2 | H16小 H28 | H17 書 H21 書 H22絵画 H26絵画 | 1 | 1 | 1 | 1 | 1 |
| 蒲 郡 | H14 H21 | H18中 H25 中 | | H15 H29 | H30 | H22 R4 | H19 H31 | H18 H24小 | | H21 R3 | H28小 H31 | H20 H26 | H19 書 H23 書 R2 書 | 1 | 1 | 1 | 1 | 1 |
| 田 原 | H11 H19 | H17中 H31中 | H28 | H15 H23 R3 | H19 | H25 | H19 H22 | H20 H26小 | H30 | H16中 R2 | H22小 R4小 | H18 H24 | H18絵画 H29 書 | 1 | 1 | 1 | 1 | 1 |
| 新 城 | H18 H13 R3 | H16中 H29中 | H26 | H11 H22 R2 | H18 | H17 H31 | | H17 | | H27 | H24小 | H19 | H20 書 H30絵画 | 1 | 1 | 1 | 1 | 1 |
| 北 設 楽 | H15 H22 | H21中 R3中 | R2 | H12 H13 H28 | H20 H24 | H19 | R4 | H27 H29小 | | H23 | H16小 H26小 | H17 H30 | H16 書 | 1 | 1 | 1 | 1 | 1 |
| 東三河 | | | | | | | | | | | | | | 6 | 6 | 6 | 6 | 6 |
| 地域だより | | | | | | 地区総会 (三河校長会) | | | | | | | | 1 | 1 | 1 | 1 | 1 |
| OBだより | | | | | | | | | | | | | R2岡田豊先生(H24副 H25-26会長) R3金原宏先生(H26・27副会長) R4伊藤雅朗先生(H28・29副会長) →新城地区へ依頼 | 1 | 1 | 1 | 1 | 1 |
| 三河担当 | | | | | | 全連小総会 全日中総会 (三河校長会) | 東陸中研究大会 (三河校長会) | | | | | | | 3 | 3 | 3 | 3 | 3 |
| 合計 | | | | | | | | | | | | | | 20 | 21 | 20 | 21 | 21 |
| R4のみ | 全日中グラビア写真依頼・三河担当 ○昭和20年代～30年代() ○平成元年～30年代() | | | | | | | | | | | | | 2 | | | | |

令和4年度「校長会広報」の編集について

令和3年12月1日広報部会提案

1 編集方針について

- 校長会の活動に関わる内容や、全国・県の教育に関する情報、会員の学校運営や教育活動の紹介等、創造的な学校経営に資する内容を重点的に取り上げる。
- 紙面については、正確さや読みやすさを期すため、レイアウトや校正作業等に細心の注意を払う。また、親しみのある紙面構成を目指し、個人の寄稿については、全て顔写真を掲載する。
- 編集方法や編集作業の効率化を図る。

2 編集計画（案）について

- (1) 令和3年度と同じ紙面構成とする。
- (2) 記事の割当数
 - 年4回発行とする。5、9、1、3月発行とする。
 - 尾張、三河の二地域の担当数ができる限り均等になるよう努める。
 - 尾東・尾西・東三・西三の各地区の担当数もできる限り均等にする。
- (3) 県校長会ホームページに、広報紙の内容の一部を公開する。

【令和4年度 記事割当数（執筆分担ローテーション：パターンB）】

| 発行月 / 号 | 尾張地域 | | | 三河地域 | | |
|------------|------|----|----|------|----|----|
| | 尾張 | 尾東 | 尾西 | 三河 | 東三 | 西三 |
| 5月/767号 | 2 | 2 | 2 | 1 | 1 | 3 |
| 9月/768号 | 1 | 2 | 0 | 3 | 1 | 0 |
| 1月/769号 | 4 | 0 | 2 | 5 | 0 | 1 |
| 3月/770号 | 4 | 1 | 1 | 1 | 3 | 1 |
| 合計記事数 | 11 | 5 | 5 | 10 | 5 | 5 |
| 地域合計 | 21 | | | 20 | | |

3 内容について

- (1) 本会の活動報告
 - 総会議案 (5月号)
 - 総会報告 (9月号)
 - 地域だより 総会報告 尾張 (9月号)
 - 総会報告 三河 (9月号)
 - 予算陳情 (1月号)
 - 委員会・部会活動のまとめ (3月号)
 - 事務局だより (毎月)
- (2) 各種大会の報告
 - 全連小総会 5/27 東京都 (9月号)
 - 全日中総会 5/18～19 東京都 (9月号)
 - 東海北陸小研究大会 10/27～28 静岡県（静岡市） (1月号)
 - 東海北陸中研究大会 7/7～8 三重県（津市） (1月号)

【別添 4】

- 全連小研究協議会 10／13～14 島根県（松江市） （3月号）
- 全日中研究協議会 10／20～21 北海道（札幌市） （3月号）
- （3）県関係教育情報
 - 県知事
 - ・ 総会祝辞（9月号） ・ 大村秀章知事さんを囲んで（9月号）
 - ・ 年頭挨拶（1月号）
 - 県議長
 - ・ 総会祝辞（9月号）※出席されないこともある
 - 県教育長
 - ・ 巻頭言（5月号） ・ 総会挨拶（9月号） ・ 年頭挨拶（1月号）
 - 県予算関係
 - ・ 教育予算（3月号）
 - その他
 - ・ 県教育振興会だより（毎号）
- （4）資質向上に資する情報
 - 会長挨拶・提言（9月号…巻頭言＜総会挨拶・教育提言＞）
 - 副会長挨拶・提言（1月号：小学校部、3月中学校部…巻頭言）
 - OBだより（1・3月号）
 - 特色ある教育活動（5・1月号）
 - こんにちは〇〇さんにお会いして（5・3月号）
 - 心はぐくむ（5・1月号）
 - とともに歩む（5・9月号）
 - わが師わが友（5・3月号）
 - 私の一冊・座右の銘（9・3月号）
 - 私の講話（5・3月号）
 - 新春メッセージ（1月号）
- （5）交流や伝達を図る情報
 - 巻頭写真（5・1・3月号）
 - 作品（毎号）
 - 学び舎拝見（5・1月号）
 - 文部科学大臣表彰（1月号）
 - 令和4年度各種大会案内（3月号）
 - 訃報・途中人事（随時）
- （6）訃報記事
 - 「訃報記事は該当校の教頭に依頼する」ことを原則とする。ただし、地区の意向を尊重する。
 - 訃報記事については、執筆者名を記載する。
 - 在職中の「元校長」は、会長・副会長と協議のうえ、氏名のみを掲載とするかを決定する。

4 その他

- 平成29年度に名古屋市の校長会と分離して以後、年4回の発行となった。
 - ※ 来年度で6年目
- 令和5年度の提案（12月理事会）に向け、紙面の構成や内容、発行回数や時期、発行方法について検討していく予定である。

令和 4 年度「校長会広報」 原稿執筆に関するお願い

| 原稿の種類 | お 願 い の 内 容 | | | | | | | | |
|----------------------------------|--|---------|-----|---------------------------------|-----|----------------------------------|-------------|-------------------------------|--------------------|
| 巻頭写真 | <ul style="list-style-type: none"> ・ 学校生活から取材した子どもの姿を表現したもの（全号カラー掲載） ・ サイズは自由、日付なしのカラー写真 （５・１・３月号） ・ ９月号は総会風景（広報部担当） | | | | | | | | |
| 巻頭提言 巻頭記事 | <ul style="list-style-type: none"> ・ ５月号：教育長 ・ ９月号：会長（総会挨拶・教育提言） ・ １月号：副会長（小学校部会長の教育提言） ・ ３月号：副会長（中学校部会長の教育提言） | | | | | | | | |
| 委員会・部会 活動記録 | <ul style="list-style-type: none"> ・ 活動のまとめを掲載（３月号） ・ 焦点を絞った動向・解説などのまとめ | | | | | | | | |
| 各種大会報告 | <ul style="list-style-type: none"> ・ 下記の大会・総会の報告を、次のとおり分担 <table border="1" style="width: 100%; border-collapse: collapse;"> <thead> <tr> <th style="text-align: center;">会 の 種 類</th><th style="text-align: center;">R 4</th></tr> </thead> <tbody> <tr> <td>全連小総会（５. 27） 全日中総会（５. 18～19）</td><td style="text-align: center;">三 河</td></tr> <tr> <td>全連小（10. 13～14） 東陸小（10. 27～28）</td><td style="text-align: center;">概 要・分科会・尾 張</td></tr> <tr> <td>全日中（10. 20～21） 東陸中（７. 7～8）</td><td style="text-align: center;">概 要・尾 張 分科会・三 河</td></tr> </tbody> </table> | 会 の 種 類 | R 4 | 全連小総会（５. 27） 全日中総会（５. 18～19） | 三 河 | 全連小（10. 13～14） 東陸小（10. 27～28） | 概 要・分科会・尾 張 | 全日中（10. 20～21） 東陸中（７. 7～8） | 概 要・尾 張 分科会・三 河 |
| 会 の 種 類 | R 4 | | | | | | | | |
| 全連小総会（５. 27） 全日中総会（５. 18～19） | 三 河 | | | | | | | | |
| 全連小（10. 13～14） 東陸小（10. 27～28） | 概 要・分科会・尾 張 | | | | | | | | |
| 全日中（10. 20～21） 東陸中（７. 7～8） | 概 要・尾 張 分科会・三 河 | | | | | | | | |
| OBだより | <ul style="list-style-type: none"> ・ OB校長からの提言（１・３月号） | | | | | | | | |
| こんにちは 〇〇さんに お会いして | <ul style="list-style-type: none"> ・ 地域の功労者や教育関係者等（５・３月号） ・ 写真は２～３枚で１ページ構成 ・ 各地区均等に割り当て ・ 会員の視野を広げる意味で、なるべく教育関係者以外の方を発掘 | | | | | | | | |
| 私の講話 | <ul style="list-style-type: none"> ・ 児童生徒、教職員、保護者等に向けた講話（５・３月号） | | | | | | | | |
| わが師わが友 | <ul style="list-style-type: none"> ・ 出会いに関する随想（５・３月号） | | | | | | | | |
| 心はぐくむ | <ul style="list-style-type: none"> ・ 「心の教育」を意識した実践紹介または提言（５・１月号） | | | | | | | | |
| 私の一冊 座右の銘 | <ul style="list-style-type: none"> ・ 感動を受けた本や心に残った言葉を体験的な内容を交えて紹介（９・３月号） | | | | | | | | |
| 特色ある教育活動 | <ul style="list-style-type: none"> ・ 各学校で取り組んでいる特色ある教育活動の紹介（５・１月号） | | | | | | | | |
| 書・絵画・写真作品 毎号 | <ul style="list-style-type: none"> ・ 会員の作品 ・ 絵画・写真作品はなるべくカラーで掲載できるよう掲載ページを調整 ・ モノクロ掲載も書作品を中心に一部有り | | | | | | | | |
| 学び舎拝見 | <ul style="list-style-type: none"> ・ 自校の自慢や特徴的なものを写真１枚と12行程度の解説で紹介 ※例：建造物・書・絵画・焼き物・樹木・庭・校内風景 ※学習の様子を取り上げる際は、それが何かがよく分かる写真であること （５・１月号） | | | | | | | | |
| ともに歩む | <ul style="list-style-type: none"> ・ 学校と保護者や地域との連携、児童生徒の地域での学び、地域による学校支援や協働活動等、開かれた学校の活動（５・９月号） | | | | | | | | |

【別添 4】

| | |
|----------|---|
| 新春メッセージ | ・年頭のおける随想（1月号：尾張小中・三河小中 計4） |
| 作品 | ・会員による作品（書・絵画・写真）（毎号） |
| 文部科学大臣表彰 | ・受賞者によるコメントと顔写真（1月号） |
| 県教振だより | ・横書き 24 字×40 行程度（毎号） ※計報記事などにより、縮小・割愛する場合あり |
| 事務局だより | ・横書き 24 字×40 行程度（毎号） ※計報記事などにより、縮小・割愛する場合あり |
| 計報・途中人事 | ・随時 ・該当事項があるときは、年度当初の計画を先送り、または割愛して掲載 ・計報原稿は、該当校の教頭に依頼 ・途中人事は事務局だよりで掲載 |

【原稿依頼地区割】

| | | |
|-----|-----|---|
| 尾 張 | 尾 東 | 瀬戸・春日井・小牧・尾張旭・豊明・日進・長久手・愛知郡・清須 北名古屋・西春日井郡・犬山・江南・岩倉・丹羽郡・一宮・稲沢 |
| | 尾 西 | 津島・愛西・弥富・あま・海部郡・半田・常滑・東海・大府・知多・知多 郡 |
| 三 河 | 東 三 | 豊橋・豊川・蒲郡・新城・田原・北設楽郡 |
| | 西 三 | 岡崎・碧南・刈谷・豊田・安城・西尾・知立・高浜・みよし・幸田 |

【原稿依頼・締切の目安】

原稿の依頼・・・原則として発行予定日の2か月前
原稿の締切・・・原則として発行予定日の1か月前

令和4年1月11日

三河小中学校長会長 様

愛知県小中学校長会庶務

令和4年度 全日中機関紙「中学校」掲載グラビア写真提供について（依頼）

このことについて、全日中編集部より写真提供の依頼がありました。
つきましては、下記のように担当地域を割り振りましたので、写真提供をしていただける学校をご推薦いただきますようお願いいたします。

記

1 割り振り等

【巻頭グラビア「写真で残す昭和～平成の中学校（仮題）」】

| 割り付け | 写真の年代 | 担当地区 | 写真の内容 |
|----------------|------------|------|--|
| 巻頭グラビアページ 表 | 昭和20年～30年代 | 尾 張 | その時代を反映した写真数枚 ・校舎、施設 ・授業風景 ・行事 ・特色ある取組 |
| | | 三 河 | |
| 巻頭グラビアページ 裏 | 昭和40年～60年代 | 名古屋 | |
| | | 尾 張 | |
| | 平成元年～30年代 | 三 河 | |
| | | 名古屋 | |

2 その他

- ・ ご提供いただける学校を令和4年1月21日（金）までに別紙ファクシミリ送信状でお知らせください。（メールでも結構です。）
- ・ 集まった写真を基に、広報部会で構成させていただきます。

送信先： 幸田町立坂崎小学校 都築孝明

電 話 0564-62-0115

FAX 0564-62-0197

ファクシミリ送信状

令和 年 月 日

| | | |
|-----|---|---------|
| 送信先 | 幸田町立坂崎小学校 | 都築 孝明 宛 |
| | FAX 0564-62-0197 (TEL 0564-62-0115) | |
| 発信元 | 立 学校 | |
| | 名前 | |

☆ 写真提供は、次の学校です。

○昭和20年代～30年代の写真は

立 学校（電話 ）

校長名

連絡用メールアドレス

○平成元年～30年代の写真は

立 学校（電話 ）

校長名

連絡用メールアドレス

令和4年1月21日（金）までに送信してください。

令和 3 年 11 月 18 日

愛知県小中学校長会 事務局長・事務長 様

全日本中学校長会会長 宮澤 一則
〃 編集部長 宮田 正博

機関誌「中学校」掲載 グラビア写真提供のお願い

機関誌「中学校」では、令和 2 年 9 月号から新企画として「写真で残す昭和～平成の中学校」の掲載をはじめました。

この企画は、年々進む学校の統廃合によって失われ、あるいは散逸の恐れのある古い資料を掘り起こし、機関誌に掲載することで残していこうというものです。また、数年先の「中学校教育 80 年記念誌」編集の資料としても活用させていただく予定です。

つきましては、校長会の皆様でご検討いただき、下記要領のとおり掲載写真のご提供を是非ともお願いいたします。

記

1. 本取組の目的 各都道府県の特徴ある行事や学校教育の取組を記録・継承する
2. 掲 載 月 令和 4 年 7 月号
締め切り 令和 4 年 4 月 30 日 必着
3. 掲載ページ 「機関誌中学校」巻頭のグラビアページ表裏
4. 掲 載 内 容 昭和 20～30 年代の写真 3 枚、40～60 年代の写真 2 枚、平成元～30 年代の写真 2 枚…その時代を反映した写真及び簡単な説明文。年代分けは目安です。集まった写真によって構成していただいて結構です。写真は著作権が設定されていないもの(撮影者が学校・教委等の関係者で著作権の問題が生じないもの)、また、肖像権や人権等の問題が生じるおそれのないものをお送りください。なるべく地区が偏らないようご配慮ください。
5. 形 式 割り付け例参照 (既に掲載の機関誌も参考にしてください)
6. 送 付 方 法 データ送信。大変お手数ですが、データ化されていない写真はデジカメ・スマホ等で撮影、またはスキャナーで pdf 化するなど電子データにしてお送りください。なお、データ化が難しい場合はご相談ください。
7. 送 付 先 全日本中学校長会事務局編集部 (事務担当 樋口)
〒105-0003 東京都港区西新橋 1-22-13 全日本中学校長会館
Tel 03-3580-0604 / ファックス 03-3580-0746
メールアドレス znck-henshu@zennichu.org

*提供いただきました写真は、掲載後も全日中事務局で大切に保管し、記念誌編纂等に活用させていただきますことをご了解ください。

写真で残す昭和～平成の中学校（仮題）

〇〇〇県
昭和20年～30年代



※この見本には、中学校教育70年記念誌及び機関誌中学校の原稿用に提供いただいた写真を使わせていただきました。

開校当時の木造校舎（昭和〇〇年）
〇〇市・町・村立〇〇〇中学校

運動会は裸足足袋で（昭和〇〇年）
〇〇市・町・村立〇〇〇中学校

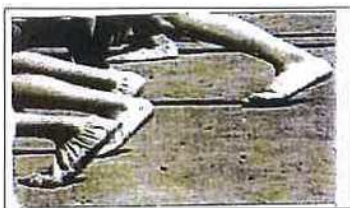

テープレコーダーを使った英語の授業
（昭和〇〇年）
〇〇市・町・村立〇〇〇中学校

イメージ

昭和40年～60年代



立志式（昭和〇〇年）
〇〇市・町・村立〇〇〇中学校



夏も近づく八十八夜 学校の茶畑
（昭和〇〇年）
〇〇市・町・村立〇〇〇中学校

平成元年～30年代



コンピュータ利用の授業（平成〇〇年）
〇〇市・町・村立〇〇〇中学校

施設一体型小中一貫校開校
〇〇市・町・村立〇〇〇小中学校



1の「賃金水準の改善」「総括事務長・事務長・主査昇任者の拡大」については、

○ 適材適所を基本に、支援していきたい。

2の「学校事務職員の定数改善」については、

○ 校長会としても学校事務の円滑化のため、事務職員の複数配置基準の改善について陳情事項にあげており、支援していきたい。

3の「学校事務職員の組織化と事務の共同処理」体制の充実については、

○ そのようにはたらきかけていきたい。

4の「義務教育費国庫負担制度の堅持」と「同制度の充実」については、

○ 国庫負担率を2分の1へ復元することも含め、そのようにはたらきかけている。

5の「教職員評価制度の実施にあたり、学校事務職員の育成と能力開発」については、

○ そのように考えている。

6の「療養休暇等における代替の配置基準の緩和や、代替職員の確保などの条件整備」については、

○ そのようにはたらきかけていきたい。

7の「時間外勤務の縮減について、時間外勤務手当の予算の確保については、

○ そのようにはたらきかけていきたい。

8の「仕事と家庭生活の両立支援の諸条件の整備および新しい生活様式を実践するための条件整備」については、

○ そのように考えている。

9の「人事異動について、本人の希望聴取と意思の尊重」については、

○ 引き続き努力していきたい。

10 の「再任用学校事務職員の賃金水準の改善、希望者全員の雇用確保と配置」については、
○ そのようにはたらきかけていきたい。

11 の

(1)「市町村教育委員会学校管理規則等への職務内容の規定化、事務部の充実」については、
○ 引き続き研究していきたい。

(2)「企画委員会や運営委員会への参加」については、
○ 参加できるよう、より一層はたらきかけていきたい。

(3)「職の指定」については、
○ 引き続き研究していきたい。

(4)「事務室の設置」については、
○ 職務が円滑に行えるスペースを確保するよう努力していきたい。

12 の

(1)「県費に関わる事務手続きのネットワークシステム活用」については、
○ 前向きに研究していきたい。

(2)「学校運営に必要な予算の確保」については、
○ そのようにはたらきかけている。

(3)「任用手続き、特に会計年度任用職員の事務手続きの簡素化」については、
○ 引き続き関係機関とも協議し、研究していきたい。

(4)「市町村の財務会計や学校徴収金などの経理事務、就学援助事務等の簡素化」については、
○ そのようにはたらきかけていきたい。



2021年7月29日

愛知県学校事務職員組合
中央執行委員長 白澤 豊

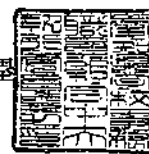

要 請 書

貴職におかれましては、日ごろより私たち学校事務職員の処遇改善等について格別のご尽力を賜り厚くお礼申し上げます。

私たちは、憲法と教育基本法の理念に基づき、教育条件の整備を通して、子どもたちにゆきとどいた教育を保障する取り組みを進めています。地方分権、教育改革が進められている昨今の教育諸情勢の中で、地域の実情に応じた多様な教育を展開することが時代の要請とされており、ゆとりある豊かな教育の実現を図り課題を解決していくためには、学校事務を含めた学校の自主性と自律性の確立が必要となります。

学校事務に関わる動きとして、2017年4月、学校教育法の改正により、学校事務職員の職務規定が、「事務に従事する」から「事務をつかさどる」に見直されました。また、地方教育行政の組織及び運営に関する法律が改正され、共同実施の仕組みが共同学校事務室として法律で規定化されました。

これらを受け、県教育委員会は、2017年12月に「小中事務共同学校事務室を設置するための関係要綱等の制定モデル」を示し、共同学校事務室設置の推進を図っています。また、2018年1月には「学校事務職員の校務運営への参画について」を通知しました。

さらに、2019年3月、文部科学省は「学校における働き方改革に関する取組の徹底について」を通知し、学校における働き方改革の具体化を示しました。2020年7月には「事務職員の標準的な職務の明確化に係る学校管理規則参考例等の送付について」を通知し、教職員の業務の明確化・適正化を進める中で、学校事務職員の積極的な学校運営への参画を求めています。

私たちは、これらの情勢を受け、継続した実践を積み重ねることにより学校事務機能の強化・充実を目指しています。

学校と学校事務職員を取り巻く環境はめまぐるしく変化していますが、子どもたちのより良い教育諸条件を整備、拡充していくという、私たちの役割や責任が変化するものではありません。学校事務職員が各学校や地域で十分に力を発揮し、その役割や責任を果たしていくためには、「学校事務職員の組織化と事務の共同処理」の充実など、新たな学校事務職員制度の構築を図ることが、これまで以上に必要です。

こうした背景から私たちは、学校運営の一層の充実を目指し諸問題の解決を求めています。特に、下記事項については早急に解決したいと存じますので、貴職のご理解、ご支援を賜りますとともに、関係機関への働きかけをお願い申し上げます。

記

- 1 学校事務職員の賃金水準を改善するため、ご尽力いただきたい。
特に、組合員の総括事務長および事務長・主査昇任者の拡大に向けて、ご尽力いただきたい。
- 2 学校事務職員の定数については、全校配置を前提に、本県独自の定数配置基準を策定し、現在の複数配置基準が改善されるようご尽力いただきたい。当面、実際の学級数をもとにした配置となるよう働きかけていただきたい。
また、学校事務機能の強化・充実、教員の事務負担軽減のために、学校事務職員の定数加配の活用、市町村費職員の配置の拡充について働きかけていただきたい。
- 3 「学校事務職員の組織化と事務の共同処理」の充実や研修制度など、新たな学校事務職員制度の構築に向けて、引き続き働きかけていただきたい。
- 4 教育の全国水準維持や機会均等を確保するため、義務教育費国庫負担制度を堅持するとともに同制度の充実に向けて、引き続きご尽力いただきたい。

- 5 教職員評価制度の実施にあたっては、学校事務職員の育成と能力開発につながるものとなるようご配慮いただきたい。
- 6 療養休暇等における代替制度の活用については、安心して療養休暇等が取得できるよう配置基準の緩和や代替職員の確保など、条件整備についてご尽力いただきたい。
- 7 時間外勤務の縮減については、学校における働き方改革の趣旨に沿った条件整備を行うとともに、勤務時間の管理にご配慮いただきたい。
また、時間外勤務手当については、実績に見合う予算の確保に向けて働きかけていただきたい。
- 8 仕事と家庭生活の両立支援のさらなる充実に向けて、諸条件の整備にご尽力いただきたい。
また、国が示している「新しい生活様式」を実践するための条件整備に向けて働きかけていただきたい。
- 9 人事異動については、本人の希望を聴取し、その意思が尊重されるようご配慮いただきたい。
- 10 再任用学校事務職員等の賃金水準を改善するため、ご尽力いただきたい。
また、学校事務職員の再任用にあたっては、希望者全員の雇用を確保し、定数外、又は定数を拡大した上で配置するよう、働きかけていただきたい。
- 11 学校事務職員の職務内容等や執務環境、諸条件の整備にご尽力いただきたい。
 - (1) 市町村教育委員会の学校管理規則等において、学校教育法改正の趣旨を踏まえ、職務規定の変更や職務内容の規定化がされるよう、働きかけていただきたい。
併せて、学校事務が適正かつ円滑に履行できるよう、事務部の充実にご配慮いただきたい。
 - (2) 学校事務職員が、学校運営により主体的・積極的に参画できるよう、企画委員会や運営委員会への参加にご配慮いただきたい。
 - (3) 学校事務職員の役割と責任を明確にするため、「職の指定」がなされるよう働きかけていただきたい。
 - (4) 学校運営の円滑な推進のため、事務室の設置について、ご尽力いただきたい。
特に、個人情報保護、事務処理スペースの確保、VDT作業対策など、必要となる執務環境の整備についてご尽力いただきたい。
- 12 人事・給与等の事務処理にあたって、適正かつ円滑な事務が行えるよう事務改善に向けてご尽力いただきたい。
また、市町村における事務についても同様に事務改善が図られるようご尽力いただきたい。
 - (1) 県費に関わる事務手続きについて、ネットワークシステムを活用するなど、適正かつ効率的に行えるよう働きかけていただきたい。
 - (2) 旅費、教員特殊業務手当などの学校運営に必要な予算の確保についてご尽力いただきたい。
 - (3) 人事任用に関する事務処理について、任用手続き等が簡素化されるよう働きかけていただきたい。
特に、会計年度任用職員制度の導入に伴い煩雑化している事務手続きが簡素化されるよう働きかけていただきたい。
 - (4) 市町村が行う財務会計、学校給食費・学校徴収金などの経理事務、ならびに就学援助事務等が簡素化されるよう、働きかけていただきたい。

令和4年1月11日

郡市代表者 様

三河小中学校長会長
柵 木 智 幸

「令和4年度入学時助成金」給付生徒の推薦について(依頼)

このことについて、日本教育公務員弘済会愛知支部長から別添写しのとおり推薦依頼がありました。

つきましては、下記により御推薦いただき、該当校で交付手続きを進めていただきますようお願いいたします。

記

- 1 報告内容 別紙「令和4年度 入学時助成金給付申請者 推薦名簿」による
- 2 報告期限 **令和4年3月24日(木) 必着**
- 3 報告先 三河小中学校長会 庶務
豊橋市立南部中学校 原田 憲一
〒441-8105 豊橋市北山町字東浦1-4
- 4 推薦生徒数 別紙「入学時助成金 地区別推薦実績」の「推薦数」の通り
※地区別推薦数は昨年度から変更がありますので、ご注意ください。
- 5 手続きの手順
 - (1) 三河小中学校長会から郡市代表者に依頼……………1月11日(火)
 - (2) 各郡市にて中学校の選定と依頼……………1月11日(火) から
※別紙「入学時助成金 地区別推薦実績」参照のこと
 - (3) 該当校の校長による給付申請者の決定(該当校各1名) ……2月中旬
※学校(担任等)から該当生徒保護者に「入学時助成金」推薦の旨を連絡し、申請の内諾を得ること。校長推薦であり、申請のほとんどが採用されることを保護者に伝えてもよい。
 - (4) 該当校の校長から郡市代表者へ給付申請者の報告……………3月18日(金) まで
※公立高校合格発表日
 - (5) 郡市代表者から三河校長会庶務(原田)へ報告……………3月24日(木) まで
 - (6) 三河小中学校長会長から県校長会事務局への報告……………3月25日(金) まで
 - (7) 交付申請者(保護者)は、高校入学後、**4月14日(木) 必着**で、次の書類を整え、日本教育公務員弘済会愛知支部事務局宛郵送する。

- 【提出書類】 ① 「入学時助成金給付申請書」
② 「入学時助成金推薦書」
③ 「入学した高等学校等の在学証明書」

【提出先】

〒460-0004

名古屋市中区新栄町二丁目4番地 坂種栄ビル4階

公益財団法人日本教育公務員弘済会愛知支部

電話 052-951-3453 FAX 052-961-9550

【問い合わせ先： 豊橋市立南部中学校 原田憲一 電話 0532-45-1228】



愛知支部発第38号
令和3年11月18日

三河小中学校長会
会長 柵木 智幸 様

公益財団法人日本教育公務員弘済会愛知支部長

「令和4年度入学時助成金」給付生徒の推薦について（依頼）

深秋の候、貴職におかれましては、ますますご清祥のこととお喜び申し上げます。日頃は、本支部の諸事業にご理解とご協力を賜り感謝申し上げます。

さて、令和4年度入学時助成金給付事業について、下記の通り実施します。公務ご多用のところ誠に恐縮に存じますが、ご高配を賜りますようお願い申し上げます。

記

1 助成対象生徒

令和3年度愛知県内に居住し、令和4年3月に県内の中学校を卒業後、4月に県内の高等学校等に入学する者

2 助成生徒数 150名

各地区から下記のようにご推薦ください。

| |
|-----------------------|
| 名古屋…50名、尾張…50名、三河…50名 |
|-----------------------|

3 推薦名簿

別紙「推薦名簿」を作成の上、令和4年3月25日（金）までに、県校長会事務局にご提出ください。

【入学時給付助成事業担当 加藤正彦 TEL:052-951-3453】

三河地区

郡市名【 _____ 】

報告者名【 _____ 】

令和4年度 入学時助成金給付申請者 推薦名簿

| No. | 生徒名 | 出身中学校名 | 入学高等学校名 |
|-----|-----|--------|---------|
| 1 | | | |
| 2 | | | |
| 3 | | | |
| 4 | | | |
| 5 | | | |
| 6 | | | |
| 7 | | | |
| 8 | | | |
| 9 | | | |
| 10 | | | |

※ 貴郡市の中学校長から提出された推薦者をこの名簿にまとめ、三河小中学校長会
庶務（ 豊橋市立南部中学校 原田憲一 校長 ）に提出してください。なお、
推薦人数は、貴郡市に割り当てられた人数です。
（ 3 / 2 4 三河地区推薦締め切り → 3 / 2 5 県校長会事務局推薦締め切り ）

入学時助成金 地区別推薦実績・令和4年度推薦数

| 地区名 | 平成29年度 | 平成30年度 | 令和元年度 | 令和2年度 | 令和3年度 | R4 推薦数 |
|-----|--------|--------|---------|--------|--------|-----------|
| 岡 崎 | 美川中学校 | 翔南中学校 | 甲山中学校 | 美川中学校 | 南中学校 | 8 |
| | 葵中学校 | 竜南中学校 | 河合中学校 | 葵中学校 | 竜海中学校 | |
| | 福岡中学校 | 南中学校 | 常盤中学校 | 福岡中学校 | 城北中学校 | |
| | 矢作中学校 | 竜海中学校 | 岩津中学校 | 矢作中学校 | 東海中学校 | |
| | 新香山中学校 | 城北中学校 | 六ツ美中学校 | 矢作北中学校 | 矢作北中学校 | |
| | 北中学校 | 東海中学校 | 六ツ美北中学校 | 新香山中学校 | 竜南中学校 | |
| | | | 額田中学校 | 北中学校 | 翔南中学校 | |
| 碧 南 | 中央中学校 | 南中学校 | 新川中学校 | 中央中学校 | 東中学校 | 2 |
| | 新川中学校 | 東中学校 | 西端中学校 | 南中学校 | 西端中学校 | |
| 刈 谷 | 刈谷東中学校 | 富士松中学校 | 刈谷東中学校 | 刈谷南中学校 | 刈谷東中学校 | 3 |
| | 刈谷南中学校 | 依佐美中学校 | 雁が音中学校 | 富士松中学校 | 雁が音中学校 | |
| | | | 朝日中学校 | 依佐美中学校 | 朝日中学校 | |
| 豊 田 | 石野中学校 | 末野原中学校 | 稲武中学校 | 猿投中学校 | 石野中学校 | 9 |
| | 竜神中学校 | 井郷中学校 | 藤岡南中学校 | 猿投台中学校 | 旭中学校 | |
| | 美里中学校 | 藤岡中学校 | 崇化館中学校 | 松平中学校 | 藤岡南中学校 | |
| | 逢妻中学校 | 小原中学校 | 朝日丘中学校 | 竜神中学校 | 井郷中学校 | |
| | 若園中学校 | 足助中学校 | 豊南中学校 | 美里中学校 | 藤岡中学校 | |
| | 梅坪台中学校 | 下山中学校 | 高橋中学校 | 逢妻中学校 | 益富中学校 | |
| | 前林中学校 | 旭中学校 | 上郷中学校 | 若園中学校 | 足助中学校 | |
| | 益富中学校 | 浄水中学校 | 高岡中学校 | 梅坪台中学校 | 末野原中学校 | |
| | | | 保見中学校 | 前林中学校 | 小原中学校 | |
| 安 城 | 明祥中学校 | 東山中学校 | 安城南中学校 | 桜井中学校 | 安城南中学校 | 4 |
| | 安城西中学校 | 安祥中学校 | 明祥中学校 | 東山中学校 | 安城北中学校 | |
| | 桜井中学校 | 篠目中学校 | 安城西中学校 | 安祥中学校 | 明祥中学校 | |
| | | | 安城北中学校 | 篠目中学校 | 安城西中学校 | |
| 西 尾 | 寺津中学校 | 一色中学校 | 西尾中学校 | 寺津中学校 | 一色中学校 | 3 |
| | 福地中学校 | 吉良中学校 | 鶴城中学校 | 福地中学校 | 吉良中学校 | |
| | 東部中学校 | 幡豆中学校 | 平坂中学校 | 東部中学校 | 幡豆中学校 | |
| 知 立 | 知立南中学校 | 知立中学校 | 竜北中学校 | 知立南中学校 | 知立中学校 | 1 |
| 高 浜 | 高浜中学校 | 南中学校 | 高浜中学校 | 南中学校 | 高浜中学校 | 1 |
| みよし | 三好中学校 | 三好中学校 | 南中学校 | 立三好中学校 | 北中学校 | 1 |
| 幸 田 | 南部中学校 | 幸田中学校 | 北部中学校 | 南部中学校 | 幸田中学校 | 1 |
| 豊 橋 | 前芝中学校 | 青陵中学校 | 南陽中学校 | 高師台中学校 | 牟呂中学校 | 8 |
| | 羽田中学校 | 吉田方中学校 | 東部中学校 | 前芝中学校 | 青陵中学校 | |
| | 牟呂中学校 | 南部中学校 | 東陽中学校 | 東陵中学校 | 吉田方中学校 | |
| | 南稜中学校 | 本郷中学校 | 中部中学校 | 五並中学校 | 南部中学校 | |
| | 豊城中学校 | 北部中学校 | 豊岡中学校 | 羽田中学校 | 本郷中学校 | |
| | 五並中学校 | 石巻中学校 | 二川中学校 | 豊城中学校 | 北部中学校 | |
| | 東陵中学校 | 高豊中学校 | 章南中学校 | 南稜中学校 | 石巻中学校 | |
| 豊 川 | 南部中学校 | 代田中学校 | 音羽中学校 | 南部中学校 | 金屋中学校 | 4 |
| | 中部中学校 | 金屋中学校 | 御津中学校 | 中部中学校 | 一宮中学校 | |
| | 西部中学校 | 一宮中学校 | 小坂井中学校 | 西部中学校 | 音羽中学校 | |
| | | | 東部中学校 | 代田中学校 | 御津中学校 | |
| 蒲 郡 | 形原中学校 | 塩津中学校 | 西蒲中学校 | 蒲郡中学校 | 形原中学校 | 2 |
| | 三谷中学校 | 大塚中学校 | 中学校部中学校 | 三谷中学校 | 塩津中学校 | |
| 新 城 | 八名中学校 | 新城中学校 | 千郷中学校 | 鳳来中学校 | 新城中学校 | 1 |
| | 鳳来中学校 | 作手中学校 | 東郷中学校 | 八名中学校 | 作手中学校 | |
| 田 原 | 赤羽根中学校 | 伊良湖岬中学 | 東部中学校 | 赤羽根中学校 | 田原中学校 | 1 |
| | 田原中学校 | 泉中学校 | 福江中学校 | 泉中学校 | 福江中学校 | |
| 北設楽 | 豊根中学校 | 東栄中学校 | 設楽中学校 | 津具中学校 | 設楽中学校 | 1 |
| 合 計 | 45 | 45 | 50 | 50 | 50 | 50 |

令和4年度 入学時助成金給付事業募集要項

公益財団法人日本教育公務員弘済会愛知支部

1 趣旨

有為な生徒に対し、入学時助成金を給付し、高等学校等の修学の一助とする。

2 応募資格

令和4年3月に愛知県内の中学校を卒業し、同年4月愛知県内の高等学校等に入学する者で、修学意欲がありながら、学費等の支払いが困難な状況にあり、校長の推薦を受けた者であること。

3 助成金給付の内容

- (1) 助成金給付金額 各10万円
- (2) 助成金給付人数 150名
- (3) 助成金給付の返還

原則として返還を必要としない。ただし、目的外の使用、偽りの申請、その他給付生として適当でない場合には、既に給付した助成金又はその一部を返還することがある。

4 応募の手続き

- (1) 入学時助成金給付希望者は、下記の書類を提出する。応募された申請書等は、返却をしない。

ア 入学時助成金給付申請書

イ 入学時助成金推薦書

ウ 入学した高等学校等の在学証明書（各校長発行のもの）

- (2) 提出先

〒460-0004

名古屋市中区新栄町二丁目4番地 坂種栄ビル4階

公益財団法人日本教育公務員弘済会愛知支部

TEL:052-951-3453 FAX:052-961-9550

- (3) 提出期限 令和4年4月14日（木）

5 選考基準

- (1) 修学意欲があり、将来にわたって不断に努力できる人物であること。
- (2) 学資金の支払いが特に困難と認められるもの。
- (3) 助成金の使途が適正に使われようとしていること。

6 助成金給付の選考

教育振興事業選考委員会で選考後、幹事会の議を経て日本教育公務員弘済会愛知支部長が決定する。給付を決定した生徒には、「入学時助成金給付決定書」を本人（保護者）に送付する。

7 その他

助成金を給付された生徒は、申請書下欄に記入した金融機関での入金を確認し、直ちに「入学時助成金受領書」を公益財団法人日本教育公務員弘済会愛知支部長に提出する。さらに、入学した年度末に、在学する高等学校等の生活状況報告書を公益財団法人日本教育公務員弘済会愛知支部長に提出する。

令和4年度 三河教育会館利用希望 調整結果

| | | | | | |
|----------------|---|--------|---------------|-----------------------|-----|
| 進 路 | ① | 5 月 | 中旬 | 利用人数 | 20名 |
| | | 第1希望日時 | 5 月 20 日 (金) | 10 時 00 分 ~ 12 時 00 分 | |
| 生徒指導 | ② | 6 月 | 上旬 | 利用人数 | 17名 |
| | | 第1希望日時 | 6 月 2 日 (木) | 10 時 00 分 ~ 12 時 00 分 | |
| 学校力向上特別 | ③ | 6 月 | 中旬 | 利用人数 | 25名 |
| | | 第2希望日時 | 6 月 14 日 (火) | 10 時 00 分 ~ 12 時 00 分 | |
| 保健体育 | ④ | 9 月 | 中旬 | 利用人数 | 15名 |
| | | 第1希望日時 | 9 月 13 日 (火) | 10 時 00 分 ~ 12 時 00 分 | |
| 学校力向上特別 | ⑤ | 10 月 | 中旬 | 利用人数 | 24名 |
| | | 第2希望日時 | 10 月 19 日 (水) | 10 時 00 分 ~ 12 時 00 分 | |
| 進 路 | ⑥ | 11 月 | 下旬 | 利用人数 | 20名 |
| | | 第1希望日時 | 11 月 22 日 (火) | 10 時 00 分 ~ 12 時 00 分 | |
| 給 食 | ⑧ | 2 月 | 上旬 | 利用人数 | 20名 |
| | | 第2希望日時 | 2 月 10 日 (金) | 15 時 00 分 ~ 17 時 00 分 | |